BIBL.SAN MARTIN
R.E.DE S.MARTIN 1843
R

LOS ANDES

DIECISEIS PAGINAS
Precio del Ejemplar $ 6,00

Año XCIII | Intelectual Año 1974: Nº 1.270.582. Registro Nacional de la Propiedad | MENDOZA — Viernes 25 de Julio de 1975 | Publicación adherida al Instituto Verificador de Circulaciones | Núm. 30.993

Aceptaron la renuncia de Lastiri

BUENOS AIRES, 24 (NA).— Raúl Alberto Lastiri vio aceptada hoy por unanimidad su renuncia a la presidencia de la Cámara de Diputados, al tiempo que presentaba en la mesa de entradas del cuerpo un pedido de licencia en sus funciones legislativas como simple diputado por sesenta días a partir del 1º de agosto próximo.

Por otra parte, el senador Humberto Martiarena manifestó esta noche a los cronistas parlamentarios que en su carácter de presidente del Congreso del Partido Justicialista, había recibido el texto de la renuncia presentada por Lastiri al cargo de vicepresidente primero del partido.

Martiarena aclaró que, por el momento, no daría a conocer los términos de la dimisión.

La renuncia de Lastiri a la presidencia de la Cámara Baja fue aceptada en forma unánime por los 145 legisladores presentes, sin que se produjera ninguna manifestación sobre la misma.

Durante el transcurso de la sesión, Antonio Pereira (MID Buenos Aires), que conducía el debate, anunció que se daría lectura a una comunicación de Lastiri, que fue leída por el secretario parlamentario Alberto Rocamora.

La dimisión, con fecha 24 de julio, estuvo dirigida a la Honorable Cámara de Diputados de la Nación y comprendida en el siguiente texto:

"Con la misma dignidad y responsabilidad con que asumí la presidencia de esta Honorable Cámara, hoy tengo el honor de dirigirme a este cuerpo a fin de presentar mi renuncia al cargo de presidente, con que fuera honrado en períodos sucesivos desde el 26 de abril de 1973.

"Al agradecer a los señores diputados la patriótica colaboración que prestaran a mi gestión, réstame saludarlos con mi más alta consideración".

Concluída la lectura se produjo un marcado silencio que se prolongó más de dos minutos. Como nadie reclamara el uso de la palabra o formulara alguna proposición, la renuncia de Lastiri fue puesta a consideración. Ciento cuarenta y cinco brazos se levantaron en expresión afirmativa de su aceptación.

El brigadier Fautario visita en la residencia de Olivos a la señora de Perón, quien guarda cama por prescripción médica. (Radiofoto de Télam).

La Presidente recibió al brigadier Fautario

La jefa del Estado guarda cama en Olivos

BUENOS AIRES, 24 (N.A.). Diversas circunstancias dieron lugar durante la jornada de hoy a que la salud de la Presidente de la Nación ocupara preferente atención en las esferas gubernamentales y políticas, donde volvieron a tomar cuerpo las versiones sobre un eventual pedido de licencia de la señora de Perón, acerca de cuya duración se tejieron dispares conjeturas.

Esas versiones, que ya habían venido circulando con insistencia en las últimas jornadas, alentadas por el alejamiento de la jefa del Estado de sus funciones públicas, se vieron estimuladas hoy por la publicación de una fotografía en la que aparece guardando cama.

Como se sabe, la semana anterior la señora de Perón permaneció en Olivos y dejó de concurrir a su despacho de la Casa de Gobierno por hallarse afectada, según los partes médicos emitidos, por un estado gripal.

El lunes último, concurrió a la sede gubernativa para recibir a las autoridades de la central obrera, que debían entregarle el conocido documento sobre la actualidad nacional y esa audiencia, que en principio se estimaba como de prolongada duración, debía ser abreviada, sin dar tiempo, incluso, a completar la lectura del documento.

A su término, Casildo Herreras, a quien acompañaba Lorenzo Miguel, admitió que la audiencia se había limitado, en razón del estado de salud de la jefa del Estado, señalando, ante una pregunta de si ella se había referido a ese problema, que "no hacía falta ser médico para darse cuenta de cual es su real estado".

A partir del día siguiente, la señora de Perón prosiguió atendiendo sus actividades en la residencia de Olivos y dejó de concurrir nuevamente a la Casa de Gobierno.

Ayer recibió la visita del presidente provisional del Senado, Italo Lúder, visita a la que se asignó especial significación, pero el legislador calificó de protocolar.

Esta mañana, matuvo una reunión con el comandante general de la Fuerza Aérea, brigadier general Héctor Luis Fautario, a cuyo término la Secretaría de Prensa y Difusión de la Presidencia de la Nación distribuyó una fotografía de esa audiencia, en la que la jefa del Estado aparece en cama, abrigada con una manta

(Pasa a la Pág. 2, Col. 6ª)

Concluyó la reunión de los gobernadores

Refirmaron su propósito de apuntalar el actual proceso y desbaratar cualquier intento golpista

BUENOS AIRES, 24 (Especial para NA, por Antonio César Morere). — Los gobernadores que se "autoconvocaron" en esta capital con el propósito fundamental de apuntalar el presente proceso institucional y desbaratar cualquier intento golpista, culminaron hoy sus gestiones y comenzaron a retornar a sus provincias.

La última reunión plenaria se realizó este mediodía en la Casa de San Juan, donde el mandatario sanjuanino, Eloy Camus, agasajó con empanadas y vino a sus colegas de las provincias y a los ministros del Interior, Antonio Benítez, y de Bienestar Social, Rodolfo Roballos, quienes asistieron a la reunión y a la posterior conferencia de prensa realizada en el mismo lugar.

Estaban presentes, además del dueño de casa, los gobernadores Julio Romero (Corrientes), Deolindo Bittel (Chaco), Carlos Menem (La Rioja), Carlos Arturo Juárez (Santiago del Estero), Aquiles Regazzoli (La Pampa), Miguel Angel Alterach (Misiones), Carlos Snopek (Jujuy), Enrique Tomás Cresto (Entre Ríos), Enrique Mott (Catamarca), Amado Juri (Tucumán) y Elías Adre (San Luis).

Aunque no asistieron al plenario final, habían participado también de las gestiones previas los interventores federales brigadier Raúl Lacabanne (Córdoba), Juan Carlos Taparelli (Formosa), Augusto Saffores (Santa Cruz) y Alejandro Mosquera (Salta).

No participó del cónclave el gobernador bonaerense, Victorio Calabró, quien ayer conferenció con uno de los mandatarios "autoconvocados", el chaqueño Bittel. Según trascendió, Calabró habría manifestado su "amplia solidaridad" hacia la posición definida por el resto de los gobernadores, en el sentido de fortalecer el proceso institucional y frenar todo intento de quebrarlo.

Finalizada la reunión reservada —entre las 11 y las 13— que mantuvieron los doce gobernadores junto con los ministros Benítez y Roballos, en conferencia de prensa informó el gobernador sanjuanino.

Explicó Camus que los mandatarios de provincias se habían "autoconvocado" preocupados por los hechos y acontecimientos ocurridos en la República. "Hemos venido —agregó— a respaldar este proceso y testimoniar el apoyo de quienes somos depositarios del poder político de las provincias a la Presidente, en quien radica el poder político de la Nación".

Desvirtuó versiones que atribuían a los gobernadores intenciones distintas de ese objetivo fundamental. "Nuestro propósito es diáfano —enfatizó Camus— y está orientado a que no se interrumpa el orden institucional y que se cumplan los objetivos que el pueblo rubricó masivamente al elegir a las actuales autoridades".

El gobernador de San Juan, doctor Eloy Camus (derecha), formula declaraciones a los periodistas acompañado por otros mandatarios provinciales. (Radiofoto de Télam).

Asimismo, el mandatario sanjuanino reivindicó el derecho de los gobernadores a participar en la solución de los grandes problemas nacionales.

Por su parte, el ministro Benítez, al ser consultado por los periodistas, destacó la actitud de los gobernadores y calificó de "altamente positivos" los resultados de las gestiones emprendidas en esta capital. Sostuvo Benítez que, "como argentino y como peronista" había quedado gratamente impresionado por la preocupación manifestada por los mandatarios provinciales en momentos difíciles para la República.

Por su parte, el ministro Roballos calificó como "sin precedentes" la actitud de los gobernadores que llegaron a Buenos Aires para coadyuvar a la defensa del proceso institucional.

En medios políticos se estima que los gobernadores "autoconvocados" han logrado erigirse en una vertiente de poder que habrá que tener en cuenta en el futuro político e institucional.

Si bien no se llegó a conformar el tan mentado "consejo de gobernadores", se les habría asegurado a los mandatarios provinciales que se los consultara al momento de adoptarse decisiones importantes. Ellos, a su vez, habrían decidido mantener con carácter permanente un mecanismo de consulta interprovincial, así como una estrategia común, con el propósito de "asumir efectivamente un papel protagónico en el quehacer nacional".

También han logrado ejercer una definida gravitación en cuanto a la inminente reorganización del partido gobernante. Esta gravitación está dirigida a concretar una reestructuración profunda en los cuadros de conducción, con el aporte de hombres "indiscutidos", pertenecientes principalmente a la "vertiente histórica" del peronismo y que han sido marginados en los últimos tiempos.

En cuanto al área económica, pese a las conocidas dificultades, los gobernantes obtuvieron firmes promesas en cuanto que será inmediata y dinámica la puesta en marcha de los planes de promoción y radicación industrial en el interior, que se hallaban prácticamente paralizados.

Ministros de Hacienda de todas las provincias iniciarán a partir de hoy una ronda de consultas, con el propósito de hallar soluciones a los problemas más apremiantes que presente cada distrito.

Este mediodía, en la Casa de San Juan, los gobernadores no ocultaban su satisfacción por el resultado final de la "autoconvocatoria" pese a las dificultades que habían asomado y que lograron sortear.

El Senado pide una nómina completa de los presos políticos

BUENOS AIRES, 24 (NA). — El Senado de la Nación resolvió en su sesión ordinaria de hoy, solicitar una nómina completa de los detenidos a disposición del Poder Ejecutivo.

La iniciativa aprobada se refiere a los detenidos por causas políticas, sociales, gremiales y estudiantiles, sobre los cuales se requiere además información sobre su situación.

En tal sentido se solicita que se informe en qué casos existe pronunciamiento judicial, el carácter de los mismos, trato que reciben los detenidos y las razones a que obedecen los traslados fuera de la ciudad en donde residen.

El Senado también dió su aprobación a un pedido de informes sobre la privación de libertad a algunos ciudadanos en la provincia de Chubut, que oportunamente fuese presentado por el senador radical Hipólito Solari Yrigoyen.

Durante las deliberaciones el senador justicialista Alejandro Díaz Bialet pidió el tratamiento sobre tablas de un proyecto sobre expropiaciones de los bancos nacionalizados, que recibió media sanción.

En virtud de la norma se prorroga por el término de un año el plazo establecido en el artículo 29 de la Ley 13.254 de expropiaciones con el propósito de que el Poder Ejecutivo proceda a la iniciación de los juicios de expropiación que le autoriza la Ley 20.522, que declaró de utilidad pública los bienes de los bancos nacionalizados.

En el espacio destinado a los homenajes se recordó a Eva Perón con motivo de cumplirse el próximo 26 un nuevo aniversario de su desaparición.

Harán varios actos en memoria de Eva Perón

La juventud partidaria insiste en que efectuará mañana una concentración en la plaza de Mayo

BUENOS AIRES, 24 (NA).— Contrariamente a lo informado 24 horas antes, el gobierno nacional anunció hoy que el sábado por la mañana la Presidente de la Nación asistirá a una misa que se oficiará en la Catedral Metropolitana en memoria de Eva Perón al tiempo que distintos sectores del movimiento peronista, tales como la rama femenina y la Juventud Peronista de la República Argentina, anunciaban la movilización de sus adictos para prestar en la plaza de Mayo marco popular a la ceremonia.

Estos anuncios causaron visible sorpresa en los círculos políticos y aun en las esferas gubernamentales, dado que en la noche de ayer el secretario de Seguridad Interior, comisario Héctor García Rey, había anunciado la suspensión de la misa y la prohibición de cualquier otra demostración en las proximidades del palacio gubernamental.

La incertidumbre fue también apreciable en el ámbito castrense, donde se había dado por descontado que tales actos no se realizarían, como un tributo a las especialísimas circunstancias políticas que afronta el país y que imponen evitar cualquier posibilidad de una alteración del orden.

Esa incertidumbre se trocó en preocupación al conocerse manifestaciones del sector juvenil convocando a la demostración, en las que no se excluyó la posibilidad de una derivación violenta en caso de que sus propósitos de marchar hacia la plaza de Mayo hallaran alguna oposición.

En su anuncio de ayer, García Rey había expresado que, por pedido del Poder Ejecutivo, el consejo superior justicialista había accedido a suspender la ceremonia en la catedral, y que ello había sido acompañado con la prohibición de cualquier acto en la plaza.

Destacó García Rey que esas decisiones se habían adoptado por tener conocimiento el gobierno de que elementos infiltrados intentarían cometer desmanes y perturbar su normal realización.

Comunicado del justicialismo

Poco después de esta información oficial, el consejo nacional del Partido Justicialista dio también a conocer un comunicado en el que se expresaba que "teniendo en cuenta lo informado por distintos organismos de seguridad sobre la existencia de factores ajenos a la madurez y sentir del pueblo peronista para la celebración de la misa en memoria de la abanderada Eva Perón, donde elementos infiltrados atentarían contra el normal desarrollo de dicho acto, este consejo nacional, fiel a la consigna de nuestro líder de preferir el tiempo a la sangre y conforme a la revolución en paz que sustenta la presidente de la Nación, decide suspender el acto central que debía realizarse el día 26 del corriente, a las 11 en la Catedral Metropolitana".

A su vez las autoridades de la Juventud Peronista Repú-

(Pasa a la Pág. 4, Col. 4ª)

El señor Raúl Kraiselburd, director del diario "El Día" de La Plata, lee un borrador del documento elaborado durante la reunión de anoche en ADEPA. (Radiofoto de NA).

Se analizó la situación financiera de los diarios

Una cámara gremial defenderá los intereses de las empresas

BUENOS AIRES, 24 (NA). —Representantes de aproximadamente 180 diarios de todo el país, resolvieron esta noche, crear una cámara gremial que represente sus intereses.

La reunión, convocada por la Asociación de Entidades Periodísticas Argentinas (A.D.E.P.A.), se realizó en esta ciudad para "analizar profundamente el gravísimo momento económico-financiero que atraviesan los diarios del interior del país".

En el transcurso de las deliberaciones, que giraron sobre temas tales como insumos, salarios y publicidad, se resolvió redactar una declaración que se dará a publicidad en el día de mañana.

En relación a la cámara gremial, se designó a una comisión provisoria, cuyos integrantes tendrán a su cargo organizar la estructura de ese organismo.

Difundieron nómina sobre los acuerdos paritarios que han sido homologados

BUENOS AIRES, 24 (NA).— El Ministerio de Trabajo de la Nación dio a conocer hoy una nueva nómina de convenciones colectivas homologadas, cuanto faltan sólo veinticuatro horas para el vencimiento del plazo establecido oficialmente para la finalización de las discusiones.

La lista publicada por el ministerio es la siguiente:

—Centro de Comisarios Navales con Empresa Línea Marítimas Argentina.

—Centro de Jefes y Oficiales Navales de Radiocomunicaciones, Centro de Jefes y Oficiales Maquinistas Navales, Centro de Médicos Embarcados de la Marina Mercante con Empresa Líneas Marítimas Argentinas (ELMA).

—Sindicato Electricistas Electronicistas Navales con Empresa Líneas Marítimas Argentinas (ELMA).

—Sindicato Electricistas Electronicistas Navales con Federación Argentina Industrias Navieras.

—Federación Argentina de Trabajadores de Industrias Químicas y Afines con Asociación Fabricantes y Distribuidores de Agua Lavandina. Rama: agua lavandina.

—Sindicato de Obreros y Empleados de la Industria del Fósforo y Afines con Cámara de Fabricantes de Fósforos y Cía. Fosforera del Sur.

—Sociedad Argentina de Locutores con Asociación Radiodifusoras Privadas Argentinas, Dirección General de Emisoras Comerciales de Radio Difusión y Televisión y Asociación de Tele-Radiodifusoras Argentinas. Rama: Locutores de radiodifusoras.

—Sindicato Obreros Marítimos Unidos con Great Lakes Dredge y Jock Company.

—Sindicato Obreros Marítimos Unidos con Federación Argentina Entidades Navieras.

—Centro de Jefes y Oficiales Maquinistas Navales y Centro de Médicos Embarcados de la Marina Mercante c|Yacimientos Carboníferos Fiscales.

—Asociación Profesionales del Arte de Curar de S.E.G.B. A. c|Servicios Eléctricos del Gran Buenos Aires.

—Asociación Obrera Textil c|Hirlon S.A.

—Federación Argentina Trabajadores de Farmacia c|Confederación Farmacéutica y Bioquímica.

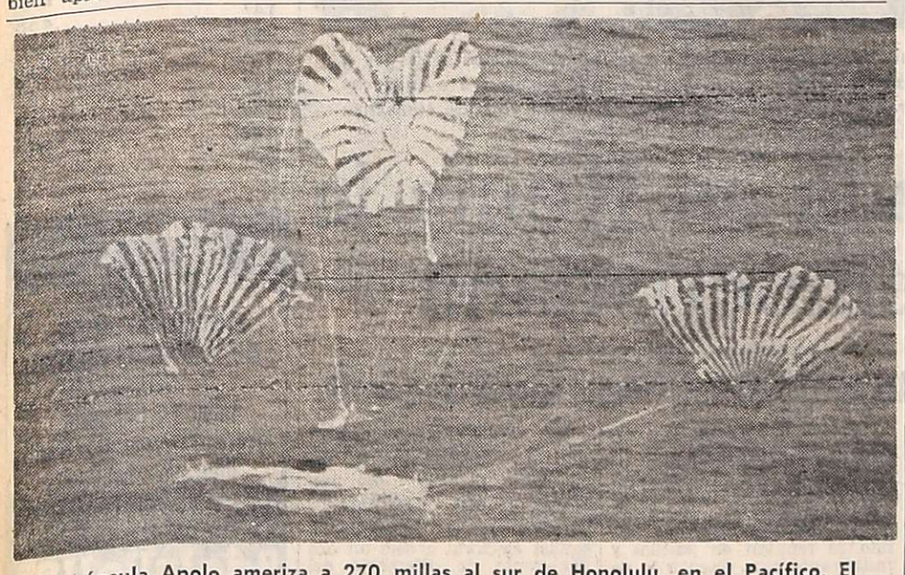

La cápsula Apolo ameriza a 270 millas al sur de Honolulu, en el Pacífico. El barco de rescate norteamericano "Nueva Orleans" recobró a los astronautas Thomas Stafford, Vance Brand y Donald Slayton en buenas condiciones (Radiofoto de UPI).

Los pilotos de la Apolo regresaron

Exitoso descenso en el Océano Pacífico

A bordo del portaviones New Orleans de la Armada de Estados Unidos, 24. (UPI). — Los astronautas norteamericanos que pilotearon la última nave Apolo que saldrá al espacio regresaron hoy al planeta sanos y salvos, poniendo fin a una era que llevó al hombre a la Luna y vio a soviéticos y estadounidenses volar juntos en órbita terrestre.

La blanca cápsula Apolo que transportaba al general Thomas Stafford y los civiles Vance Brand y Donald "Deke" Slayton cayó suavemente, meciéndose en paracaídas, en el océano Pacífico, a unos 330 millas al oeste de Hawaii, a las 21.18 GMT de hoy.

"Aquí vamos", dijo Stafford por radio al Centro Espacial de Houston, mientras la Apolo completaba su ígnea entrada en la atmósfera terrestre.

Minutos después las cámaras de televisión colocadas en la cubierta del portaviones New Orleans vieron desplegarse tres paracaídas blanco y anaranjado que refrenaron la vertiginosa caída. La cápsula espacial cayó a unas nueve millas del buque de rescate y se volcó sobre uno de sus lados, recuperando enseguida su posición normal, mientras flotaba mansamente.

El New Orleans se desplazó prontamente e izó a bordo a los astronautas.

Este fue un triunfante fin para la era de la Apolo, lanzada en 1961 por el presidente John F. Kennedy, con meta de llevar al hombre a la Luna.

La Apolo alcanzó ese objetivo en 1969 y la última semana logró otro, no previsto en sus orígenes, cuando la distensión política entre las dos más grandes potencias del planeta

(Pasa a la Pág. 4, Col. 1ª)

Garrido visitará unidades de las Fuerzas Armadas

BUENOS AIRES, 24. (Télam). — El ministro de Defensa, Jorge Ernesto Garrido, anunció hoy que iniciará un amplio programa de visitas a unidades militares dependientes de los comandos generales del Ejército, la Fuerza Aérea y la Armada.

Garrido dijo también que mañana a las 11 visitará al arzobispo de Buenos Aires, monseñor Juan Carlos Aramburu y que a las 16 en la cartera a su cargo pondrán en funciones al subsecretario de Defensa, general de división (RE) Carlos Augusto Caro.

Se propicia la creación de un consejo económico

Estudia un plan de emergencia la CGE. Críticas a Rodrigo

BUENOS AIRES, 24 (NA). — Antes de fin de mes deberá quedar concluido el análisis que las confederaciones y federaciones empresarias de todo el país efectúan en torno a un documento elaborado por el Instituto de Investigaciones Económicas de la CGE y que será debatido en la reunión del consejo superior de la central empresaria a realizarse el 2 y 3 de agosto en Tucumán.

El documento que, según se advierte en su prólogo, no es definitivo sino perfectible y está sujeto al logro de nuevas coincidencias, contiene un análisis de los programas de estabilización aplicados en el país, y formula severas críticas al programa aplicado por el ex ministro Celestino Rodrigo.

La CGE propicia la creación de un consejo económico y social de emergencia por considerar que la actual situación demanda un programa que debe contar con el máximo apoyo político e institucional.

El consejo —también propuesto por la central obrera— deberá revisar el plan de emergencia y acordar los mecanismos de aplicación. Según el proyecto, el citado organismo podría estar integrado por cuatro representantes del Poder Ejecutivo —los ministros de Economía, Trabajo, Bienestar Social y el titular del Banco Central—; cuatro representantes de los partidos políticos, que podrían ser dos diputados y dos senadores, representantes de las Fuerzas Armadas y tres delegados de la CGT y otros tantos de la CGE.

Política de concertación

El documento empresario, en su introducción, insiste en su apoyo a la política de concertación y aclara que 'el empresariado nacional no propicia un retorno personalista ni reivindica sus figuras", aunque reconoce una clara orientación trazada por Perón, "al ser interpretada por ministros y legisladores, produjo un paquete de medidas aceptadas en general unánimemente" y traducidas en el Plan Trienal.

Luego de un examen sobre las políticas de estabilización el trabajo analiza el programa aplicado por el anterior ministro de Economía y juzga que si otros planes de estabilidad, menos severos que este, "hicieron conocer al país las penurias de una situación recesiva sin mengua de la inflación, debemos tomar conciencia muy clara de que hoy el riesgo es mayor aún".

"El ahogo financiero de las empresas, sumado a la disminución de la demanda, puede llevar al cierre de fábricas y comercios, con una secuela de desocupación creciente y hacer caer a la economía en una espiral recesiva de límites totalmente imprevisibles, de la cual emerja una argentina más pobre, más débil y más conflictiva, en vez de la nación fuerte, independiente, justa y en paz que todos anhelamos".

En el plan de emergencia que

(Pasa a la Pág. 4, Col. 7ª)

Echeverría concluyó su visita a la India

Fueron suscriptos tres convenios

NUEVA DELHI, 24, (UPI). — El presidente de México, Luis Echeverría, partió hoy rumbo a Sri Lanka poniendo fin a una atareada visita oficial de tres días a la India.

Momentos antes de abordar el avión, dijo al presidente Fakhruddian Ali Ahmed, a la primera ministra Indira Gandhi y a otros altos funcionarios, que los dos países debían esforzarse por llevar a cabo de manera específica y concreta los acuerdos convenidos durante su visita a la India.

México e India suscribieron tres convenios con vistas a incrementar el intercambio y la cooperación en los terrenos cultural y científico.

"Tenemos mucho que hacer juntos para resolver los problemas que hemos heredado de viejas generaciones", dijo el presidente mexicano en su discurso de despedida.

El presidente Ahmed en su respuesta afirmó que esperaba que como resultado de la visita de Echeverría, el intercambio entre ambos países se haría más frecuente.

Un comunicado emitido al fin de la visita del líder mexicano señala que "Echeverría y la señora Gandhi se preocuparon especialmente de la cuestión de los alimentos y discutieron la necesidad de adoptar un acercamiento global a este problema".

El presidente mexicano, agrega el comunicado, explicó los esfuerzos de su país por crear un mayor reconocimiento de este problema en el ámbito internacional, en especial las consecuencias del daño a la producción de alimentos debido a fenómenos naturales.

En la gira por 13 países que realiza, además de estrechar lazos comerciales y culturales, el líder mexicano ha tratado de promover la causa del tercer mundo como un bloque geopolítico y económico.

En sus intervenciones en la India, el mandatario mexicano subrayó la necesidad de que los países en desarrollo reciban un trato más justo por sus materias primas, una de las metas de su política expuesta ante las Naciones Unidas.

Aprueban la exención de un impuesto

BUENOS AIRES, 24. (Télam). — La Cámara de Diputados aprobó hoy sobre tablas un proyecto de ley presentado por Manuel Blanco (Frejuli - Mendoza) que propone la exención del impuesto a las ganancias en la cuarta categoría, correspondientes a los convenios salariales recientemente homologados.

La exención aprobada contemplará hasta el 100 por ciento del mínimo no imponible correspondiente actualmente. Esta iniciativa deberá tratarse ahora en revisión en el Senado.

CORTADORAS Y BALANZAS

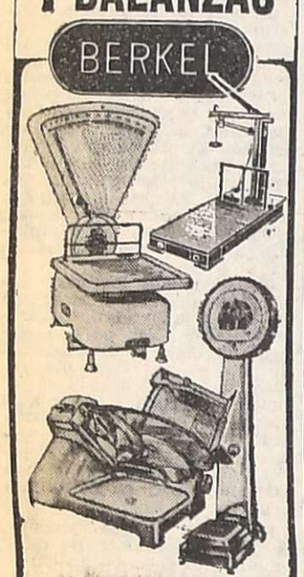

Montero
Lo Casa de los Grandes Marcas
SAN MARTIN 657 - MENDOZA
Tel. 291608 - 290264

DIA del NIÑO
CASA RIC SIGUE LIQUIDANDO
SU LINEA DE JUGUETERIA A MENOR
PRECIO QUE FABRICA....
COMPRUEBELO!

Y SU LINEA DE MANTELERIA Y TELAS
PLASTICAS ESTAMPADAS

CASA RIC
DISTRIBUIDOR OFICIAL DE MANTELPLAST S.A.C.I.
CORRIENTES 28 - TEL. 255320
— MENDOZA —

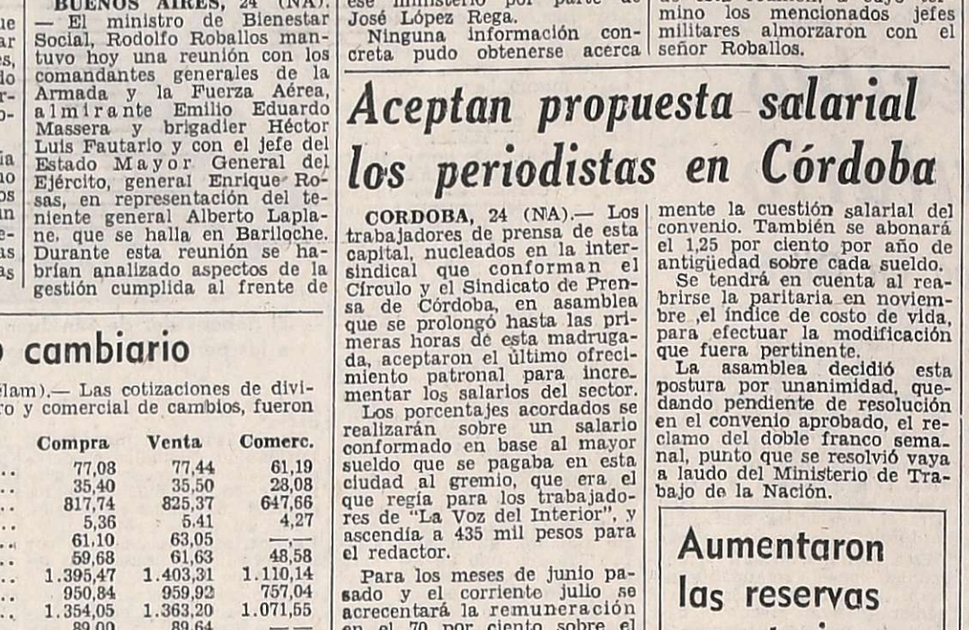

El ministro Roballos saluda a los periodistas tras la reunión que mantuvo ayer con los comandantes generales en las tres armas. (Radiofoto de Télam).

Roballos deliberó con 2 comandantes generales

BUENOS AIRES, 24 (NA). — El ministro de Bienestar Social, Rodolfo Roballos mantuvo hoy una reunión con los comandantes generales de la Armada y la Fuerza Aérea, almirante Emilio Eduardo Massera y brigadier Héctor Luis Fautario y con el jefe del Estado Mayor General del Ejército, general Enrique Rosas, en representación del teniente general Alberto Laplane, que se halla en Bariloche. Durante esta reunión se habrían analizado aspectos de la gestión cumplida al frente de ese ministerio por parte de José López Rega.

Ninguna información concreta pudo obtenerse acerca de esta reunión, a cuyo término los mencionados jefes militares almorzaron con el señor Roballos.

Mercado cambiario

BUENOS AIRES, 24 (Télam).— Las cotizaciones de divisas de los mercados financiero y comercial de cambios, fueron las siguientes:

Monedas		Compra	Venta	Comerc.
1	Libra esterlina	77,08	77,44	61,19
1	Dólar estadounidense	35,40	35,50	28,08
100	Francos franceses	817,74	825,37	647,66
100	Liras italianas	5,36	5,41	4,27
100	Pesetas Cta. "A"	61,10	63,05	—,—
100	Pesetas Cta. "B"	59,68	61,63	48,58
100	Marcos alemanes	1.395,47	1.403,31	1.110,14
100	Marcos finlandeses	950,84	959,92	757,04
100	Florines holandeses	1.354,05	1.363,20	1.071,55
100	Francos belgas Financ.	89,00	89,64	—,—
100	Francos belgas Convert.	94,13	94,75	74,69
100	Francos suizos	1.322,90	1.330,89	1.048,23
100	Yens	11,92	11,99	9,48
1	Dólar canadiense	34,27	34,41	27,22
100	Escudos portugueses	134,87	138,45	108,39
100	Coronas danesas	606,40	611,31	482,42
100	Coronas noruegas	664,10	669,17	527,91
100	Coronas suecas	836,86	842,41	661,84
100	Chelines austriacos	197,53	201,28	157,25

Aceptan propuesta salarial los periodistas en Córdoba

CORDOBA, 24 (NA).— Los trabajadores de prensa de esta capital, nucleados en la intersindical que conforman el Círculo y el Sindicato de Prensa de Córdoba, en asamblea que se prolongó hasta las primeras horas de esta madrugada, aceptaron el último ofrecimiento patronal para incrementar los salarios del sector.

Los porcentajes acordados se realizarán sobre un salario conformado en base al mayor sueldo que se pagaba en esta ciudad al gremio, que era el que regía para los trabajadores de "La Voz del Interior", y ascendía a 435 mil pesos para el redactor.

Para los meses de junio pasado y el corriente julio se acrecentará la remuneración en el 70 por ciento sobre el sueldo conformado; el 90 por ciento se sumará a los meses de agosto, setiembre y octubre; y el 100 por ciento, a partir de noviembre y hasta mayo de 1976, con la condición de que en noviembre próximo se reabran nuevamente las conversaciones para revisar nuevamente la cuestión salarial del convenio. También se abonará el 1,25 por ciento por año de antigüedad sobre cada sueldo.

Se tendrá en cuenta al reabrirse la paritaria en noviembre el índice de costo de vida, para efectuar la modificación que fuera pertinente.

La asamblea decidió esta postura por unanimidad, quedando pendiente de resolución en el convenio aprobado, el reclamo del doble franco semanal, punto que se resolvió vaya a laudo del Ministerio de Trabajo de la Nación.

Aumentaron las reservas monetarias

BUENOS AIRES, 24. (Télam). — Registró un sensible repunte por el equivalente a 1.836 millones de pesos la reserva del Banco Central en divisas extranjeras, según lo consigna el balance de la institución correspondiente a la tercer semana de julio, período comprendido entre el 15 al 23.

De tal manera el saldo de cuenta "oro, divisas y otros activos externos", se elevó de 7.368 a 9.204 millones de pesos.

Denunciaron una campaña de desprestigio contra Télam

BUENOS AIRES, 24 (Télam). — Algunos órganos periodísticos, con unanimidad de criterios y fechas que hacen pensar en una campaña orquestada, publican en estos últimos días notas con carácter casi de editorial, informes o trascendidos tendientes a desprestigiar a la agencia Télam S.A. tanto en el campo periodístico como en el de la publicidad.

Responder con el silencio a estos ataques, sería tanto como abonar la fantasía de los desprevenidos. Dar puntos de apoyo para las ambiciones de los trepadores y ayudar al juego de los interesados en lesionar a quienes han heredado una empresa desjerarquizada, plena de anomalías, saturada de errores conceptuales, lo que trae acarreado, entre otras consecuencias, un fuerte tinte de injusticia social.

Lo que antecede, con las consecuencias que ello puede ocasionar, lo afirman las actuales autoridades de Télam, herederas, repetimos, de una ruina que se trata de levantar o salvar con arduo y delicado trabajo, a fin de separar lo bueno de lo malo. Restañar viejas y graves heridas y normalizar paulatinamente la situación empresaria, no solo hacia afuera, sino también —y esto es lo más importante— hacia adentro, pues solo logrando esto se podrán obtener las metas previstas.

Acusar, atacar y lanzar críticas en forma irresponsable y sin fundamentos que tengan como base el conocimiento de la realidad de Télam, es fácil, lo difícil, y por eso nadie lo hace bien, sea por ignorancia o por intereses ocultos, es aportar soluciones realmente positivas para hacer de Télam lo que debe ser: la agencia nacional de noticias.

¿No será precisamente esto lo que se quiere evitar? ¿Acaso resulta aventurado preguntar a qué intereses lesiona económicamente o políticamente el que Télam alcance el objetivo de empresa? Estas dos preguntas pueden alertar al menos informado sobre los motivos de esta campaña, en la que quizas, no se descarta, haya algunos incautos que sin darse cuenta están acompañando en su obscuro juego a intereses antinacionales.

Hay algo que llama la atención: la prisa que parecen tener quienes dirigen la campaña para no dar tiempo a las autoridades de Télam, a cumplir la tarea proyectada. De otra forma es difícil explicar lo reiterado de los ataques, como así también la unidad de criterio que existe entre medios que representan, al menos aparentemente, a ideologías dispares, por no decir adversas.

Tampoco faltan quienes, pese a conocer la verdad, preguntan sobre si Télam cobra y si Télam paga. En un hombre común de la calle este tipo de interrogantes podían estar justificados. Pero quienes presumen de conocer la realidad nacional y pretenden orientarlar no pueden ignorar el tipo de relación que existe entre Télam y sus "clientes", que son los organismos oficiales, quienes, como es sabido, en muchas oportunidades no pueden hacer frente a sus compromisos económicos en las fechas concertadas. Esto, como consecuencia, hace que la agencia se vea obligada a financiar, dentro de sus posibilidades, a "clientes" cuyos presupuestos publicitarios, a causa de la inflación y del no pocas veces desmesurado aumento de las tarifas de los medios privados, están exhaustos.

Tampoco ignoran los orquestadores de esta campaña que las autoridades de Télam —su trayectoria particular así lo demuestra— están dispuestas a trabajar con ahínco y honestidad. ¿No será este acaso el motivo del recrudecimiento de la campaña? Una campaña, por cierto, en la que sibilinamente se habla de dilapidación de los dineros de Télam, precisamente en el momento en que se comienza a hacer evidente el saneamiento administrativo-contable y la reorganización positiva de la empresa como tal y en todas sus áreas, que, por su magnitud, no es cuestión de 24 horas, sino más bien de un trabajo continuo y firme, con responsabilidad profesional y sentido de la coherencia.

Pero estas coincidencias no pueden sorprender a nadie. La estrategia no es nueva. Además tiene forma y color político. Pero afortunadamente los antecedentes están a buen recaudo para, con ellos, ir derrumbando poco a poco los argumentos que, en unos casos consciente y en otros inconscientemente, solo sirven para profundizar la crisis y beneficiar a los corruptos de siempre.

NO VENDA
SUS BOTELLAS VACIAS!

Las botellas de gaseosas son muy costosas y escasean.
Cuídelas: Así tendrá su gaseosa preferida cada vez que lo desee.

USTED PUEDE PERDER
1.000 PESOS POR CADA BOTELLA
QUE MALVENDA O EXTRAVIE.

CONSULTE CON SU PROVEEDOR HABITUAL

CIBSA
CAMARA DE INDUSTRIALES
DE BEBIDAS SIN ALCOHOL
Integrante de la Unión Comercial é Industrial de Mendoza

Presidente

(Viene de la Pág. 1ª)

y Fautario sentado en una silla a su lado.

En ella aparece evidentemente demacrada y su difusión, dio pábulo a distintas conjeturas y versiones, acerca de la posibilidad de un pedido de licencia para su restablecimiento.

Contribuyó a dar cuerpo a esas versiones, el hecho de que luego de esta entrevista con la Presidente de la Nación, el brigadier Fautario recibiese la visita del presidente provisional del Senado Italo Lúder, primero en el orden de sucesión presidencial en el caso de vacancia o licencia.

Esta mañana, se informó por intermedio de la Secretaría de Prensa y Difusión que la señora de Perón había postergado algunos de los compromisos contraídos y sólo atendería en Olivos algunas tareas oficiales indispensables, por indicación de los médicos que la atienden.

Parte médico

Alrededor del mediodía, ese organismo dio a conocer un parte médico, firmado por los doctores Pedro Eladio Vázquez, Pedro Rolán Yáñez y Aldo Fontao, en el que se expresa que la señora de Perón "no ha observado durante el período de convalescencia el reposo suficiente prescripto, por razones de trabajo, y en virtud de ello en el día de la fecha cumple el reposo prescripto, atendiendo —no obstante— desde sus habitaciones privadas las audiencias oficiales y la firma del despacho diario".

Agregaba la información que "de acuerdo con la prescripción médica, la señora de Perón limitó su actividad, tras recibir a las 10 al comandante general de la Fuerza Aérea, a la firma del despacho diario".

Consignaba, asimismo, que la jefa del Estado tenía previsto para mañana a las 16 en la quinta de Olivos, proceder a entregar hospitales de campaña a distintas provincias.

También se informó que la señora de Perón, no obstante su estado de salud, asistirá el sábado próximo a la misa que se oficiará en memoria de Eva Perón.

En sectores militares

El estado de salud de la señora de Perón, así como la posibilidad de su eventual alejamiento, habría sido analizado esta tarde en distintos sectores militares, aunque en todos ellos se coincidió en señalar que se trata de un problema neurofísico que sólo demanda reposo o alejamiento de las tensiones a que viene siendo sometida.

De todos modos, y pese a las distintas versiones, todo indicaba, en definitiva, que no debe descartarse la posibilidad de su licencia o de un breve período de vacaciones dentro del país, sin necesidad de solicitar licencia o transmitir el mando, ya que podría atender la firma del despacho, como lo ha hecho en otras oportunidades, desde San Carlos de Bariloche o desde río Ceballos, por ejemplo.

Chispazos

por IAN

Propician un pedido de informes sobre la empresa Hidronor S.A.

BUENOS AIRES, 24 (NA).— Los senadores Elías Sapag, Jorge Juan Pose, Hipólito Solari Yrigoyen y Antonio Nápoli, presentaron un proyecto de resolución pidiendo informes al Poder Ejecutivo sobre "si es cierto que la empresa Hidronor S.A. está padeciendo una muy difícil situación económico-financiera, y que para el corriente año le hace prever un déficit financiero superior a los 1.600 millones de pesos.

Los legisladores reclaman explicaciones sobre la irregularidad con que Hidronor percibe las sumas que le corresponden del "Fondo Chocón-Cerros Colorados-Alicopa".

También solicitan que se confirme si las empresas Segba, YPF, Agua y Energía Eléctrica, Empresa Provincial de Energía de Córdoba, Compañía Italo-Argentina de Electricidad y Dirección de Energía de Buenos Aires (DEBA), adeudan 500 millones de pesos a Hidronor por sumas que han percibido como agentes de retención del aludido fondo y no han depositado.

En el pedido de informes se pregunta si es cierto que las empresas del sector eléctrico, prestatarias del servicio público de electricidad que toman, usan y venden la energía producida por el complejo El Chocón-Cerros Colorados, no pagan las facturas correspondientes y que algunas de ellas no han efectuado, hasta la fecha, ni un solo pago por tal concepto, como Agua y Energía Eléctrica y la Compañía Italo Argentina de Electricidad (empresa concesionaria privada), cuya deuda con Hidronor por ese concepto ascendería a más de 80 millones de pesos.

Otros pedidos

Asimismo, los legisladores interrogan al Poder Ejecutivo sobre presuntos entorpecimientos que sufre Hidronor en la marcha de sus obras, por las múltiples dificultades que encuentra en la esfera del gobierno para la aprobación de convenios financieros que debe celebrar con organismos de crédito internacionales y para la consecución de los correspondientes avales.

En otra parte del proyecto, se pide que la Secretaría de Energía informe sobre cuáles han sido los motivos para demorar hasta la fecha la aprobación del proyecto ejecutivo de Alicurá, que tiene a su consideración desde diciembre de 1973, en tanto que, de agosto a la Ley 20.050, tiene un plazo de 90 días para su aprobación.

También se pide a la Secretaría de Energía que explique cuáles son las razones por las que se ha demorado el trámite del contrato de concesión para la ejecución y explotación de la obra de Alicurá, que, no obstante, está en pleno período de ejecución.

Se pregunta, además, en el proyecto de resolución, si es verdad que la obra civil principal de la presa de Alicurá fue adjudicada por Hidronor y si ya ha formalizado y firmado el contrato correspondiente con la firma adjudicataria. Se pide que Hidronor informe cuántas firmas se presentaron a la licitación de Alicurá, describa el trámite licitatorio y fundamente la adjudicación.

Por último, los senadores piden al Poder Ejecutivo que informe sobre el estado de los trámites para la provisión de las turbinas de Alicurá y Arroyito (presa compensadora de El Chocón), por parte de la firma Checoslovaca a quien se ha encomendado su provisión, los plazos de la misma, fecha estimada de puesta en servicio y el precio de la contratación.

Cabe señalar que el complejo hidroeléctrico de Alicurá tendrá una potencia instalada de 1.000 megavatios, y forma parte, junto con las proyectadas obras de Collón Curá (600 megavatios) y de Piedra del Aguila (2.400 megavatios), del complejo Alicopa, que, en conjunto, representa una potencia instalada de 4.000 megavatios.

Adusto, Amintore Fanfani, es ovacionado por un grupo de adictos al llegar a la sede del Partido Demócrata Cristiano, en Roma, donde se elegirá a su sucesor en la secretaría general. Fanfani renunció al negársele un voto de confianza por 103 a 69. (Radiofoto de UPI).

Se ahonda en Roma la crisis democristiana

No fue elegido aún el sucesor de Fanfani

ROMA, 24 (UPI). — Los divididos demócrata cristianos buscaban hoy una nueva línea política y un nuevo líder, después de las fuertes pérdidas electorales que sufrieron en las últimas elecciones regionales frente a los comunistas.

Los políticos consideran que una lucha abierta por el cargo político más importante del país podría impedir que el gobierno minoritario del primer ministro Aldo Moro encare efectivamente la violencia, la desocupación y la creciente inflación que presenta un índice del 20 por ciento anual.

El consejo nacional del partido volvió a reunirse hoy en un intento de elegir a un sucesor de Amintore Fanfani, quien fue destituído el martes del cargo de secretario general por 103 votos a 69, culpándoselo por el desastre electoral del mes pasado.

La sesión comenzó con un retraso de 75 minutos y se limitó al pronunciamiento de discursos. Inmediatamente después el consejo levantó la reunión, mientras los dirigentes de las seis fracciones del partido se reunían en pasillos y restaurante para discutir la situación.

"La atmósfera sugiere más bien intrigas entre conspiradores que negociaciones entre estadistas", comentó editorialmente el diario "La Stampa" de Turín, agregando a continuación que el comportamiento del partido probablemente causaría la pérdida de más votos si se realizara en breve nuevas elecciones.

Fuentes partidarias dijeron que se está llevando a cabo una lucha sin cuartel entre cuatro o cinco candidatos potenciales tras bastidores. Añadieron que Flaminio Piccoli, el favorito de una poderosa fracción moderada, ofreció retirarse si su candidatura demuestra ser demasiado divisoria, pero sus partidarios le instaron a que se mantenga en la carrera.

Por su parte el conservador y ultra anticomunista Fanfani ha dejado claramente establecido que tratará de bloquear la candidatura de su aliado vuelto enemigo Piccoli, y de cualquier otro aspirante que no le plazca.

Después de pasar un día encerrado en su casa dedicándose a la pintura, su pasatiempo favorito, Fanfani concurrió a la reunión del consejo con un semblante determinado. A su entrada fue aplaudido por un pequeño grupo de sus partidarios.

Los opositores culpan a la política conservadora de Fanfani por el resultado de las elecciones regionales del mes pasado, en que los comunistas obtuvieron una ganancia de 2.500.000 votos, llevando su caudal electoral a solo un dos por ciento de diferencia del conquistado por los democrata cristianos.

Quiniela de Mendoza

El Banco de Previsión Social dio a conocer el resultado de la quiniela jugada ayer. Los números premiados son los siguientes:

1º	Premio	485
2º	"	816
3º	"	997
4º	"	058
5º	"	556
6º	"	647
7º	"	209
8º	"	652
9º	"	205
10º	"	228
11º	"	084
12º	"	693
13º	"	614
14º	"	466
15º	"	063
16º	"	513
17º	"	160
18º	"	747
19º	"	896
20º	"	195

AFILADOS
(filo alemán)
PLAQUETAS
RECORDATORIAS,
DE AGRADECIMIENTO
Y PROMESAS
Taller de Relojería,
Joyería, Platería, Niquelados,
Plateados, Grabados
Kleymont
9 de Julio 1185
esq. Espejo

Dada la inoperancia de las múltiples reclamaciones efectuadas para lograr la reparación del teléfono 39010, el Prof. Dr.

ALBERTO URRETS - ZAVALIA

ruega a sus pacientes llamar a los números de emergencia 64654 y 21784 (Córdoba).

25|7|C|148|28|7|A

EDICTO DE NOTIFICACION
Reembolsos de Obras Ley 2541

De acuerdo con el Art. 375º del Código Fiscal, el Departamento General de Irrigación, notifica por el término de diez (10) días hábiles, a contar de la segunda publicación a todos los regantes de la Rama Nueva California que las obras: "Perforación de tres Pozos Semisurgentes para Refuerzo de Dotación del Canal Nueva California - Río Tunuyán Inferior", financiadas con fondos de la Ley 2541, requiere una cuota de reembolso de $ 93,67 por Ha. Las cuotas de reembolso y la forma de amortización serán fijadas oportunamente por el Poder Ejecutivo de la Provincia. Expediente Nº 100.723. Fdo.: Julio Italo Terraza, Superintendente Interino.

24|7|F|77937|25|7

EDICTO DE NOTIFICACION
REEMBOLSOS DE OBRAS LEY 2541

De acuerdo con el Art. 375º del Código Fiscal, el Departamento General de Irrigación notifica, por el término de diez (10) días hábiles, a contar de la segunda publicación, a todos los regantes de: Hijuela Los Claveles, Canal Vidalino, Canal Retamito, Hijuela Española y Canal Resolana, que las obras: "Perofración de un Pozo Semisurgente para refuerzo de Dotación del Canal Retamito" - "Perforación de dos Pozos Semisurgentes para refuerzo del Canal Vidalino - Monte Comán - "Perforación de un Pozo Semisurgente para refuerzo de Dotación de la Hijuela "Los Claveles" - "Perforación de un Pozo Semisurgente para refuerzo de Dotación de la Hijuela Española" y Rehabilitación de un Pozo Semisurgente para refuerzo de Dotación del Canal Resolana - Río Diamante, financiadas con fondos de la Ley 2541, requieren una cuota de reembolso de acuerdo al siguiente detalle: Hijuela Los Claveles $ 24,12, Canal Vidalino $ 17,00, Canal Retamito $ 33,47, Hijuela Española $ 14,84 y Canal Resolana $ 11,95 por Ha. Las cuotas de reembolso y la forma de amortización serán fijados oportunamente por el Poder Ejecutivo de la Provincia. Expte. Nº 98.523. Firmado: Julio Italo Terraza, Superintendente Interino.

24|7|F|77941|25|7

La Sociedad Rural reclamó mayor apoyo para el agro

Criticó duramente a la conducción económica y a la CGE

BUENOS AIRES, 24 (NA). — "El pueblo tiene que pagar ahora errores que se cometieron anteriormente en la conducción de la economía nacional, donde con palabras altaneras se desfiguró la realidad y se pretendió violar principios económicos elementales, sacrificando la Argentina a fantasías ideológicas que fracasaron en todos los países que se sometieron a ellas", declaró el titular de la Sociedad Rural Argentina, en un mensaje dirigido hoy al agro.

Pereda dijo también que "se hizo alarde de una "inflación cero", se creó el más gigantesco mercado negro y desabastecimiento para insumos del agro que el país haya conocido, se puso en marcha una emisión desenfrenada, se pretendieron concertaciones en condiciones imposibles, jugándose a la antipatria con todo el poder que las circunstancias le otorgaron".

"Aunque nuestras palabras suelen ser desoídas —dijo Pereda— tenemos la esperanza que, como la gota que horada la piedra, sean finalmente efectivas. No porque las digamos nosotros, sino porque cada año que pasa confirma nuestros planteos fundamentales, porque la razón y la experiencia están de nuestro lado, porque estamos por encima de mezquinas políticas de sector, y porque propiciamos la grandeza de nuestra Argentina y el bienestar a que todos sus habitantes tienen derecho"

Agregó que "cerramos el mensaje del año pasado con palabras agoreras. Dijimos: "Sean estas palabras una advertencia sobre un problema que nos afecta a todos —productores, industriales, comerciantes, trabajadores, etc.— para que el sector oficial reaccione antes de que sea tarde y el país entero no tenga que sufrir nuevamente los efectos de una crisis del agro, con sus inevitables repercusiones económico - sociales".

"Desgraciadamente —añadió Pereda— el gobierno no reaccionó a tiempo y el país entero tiene que pagar ahora un alto precio por ello. En lugar de ocuparse en promover una mayor producción agropecuaria, especialmente en aquellos rubros que alientan nuestras exportaciones, la nefasta conducción económica encabezada por el señor Gelbard, responsable de las decisiones agropecuarias hasta octubre del año pasado, se ocupó de cuestiones ideológicas, como el proyecto de Ley Agraria, de aumentar la carga impositiva y de deprimir los precios reales del campo".

"Posteriormente, en un marco de mejor entendimiento con nuestro sector, se dejó pasar el tiempo sin adoptar medidas de fondo a pesar de los esfuerzos de algunos funcionarios importantes, y solo últimamente, ante una crisis que ya no puede ocultarse se manifestó la iniciación de un cambio de rumbo".

"El déficit del comercio exterior en la balanza de pagos es el determinante más importante de la crisis económica. Ella se debe primordialmente a la brusca caída de exportaciones —aseguró Pereda— que de 4.000 millones de dólares en 1974 bajan este año, a 2.700 millones de dólares según una reciente estimación oficial y, tal vez, a menos aun. El país tiene además, en este año una pesada carga de compromisos financieros, que exceden ampliamente sus posibilidades".

"Debemos estar prevenidos —dijo más adelante Pereda— frente a convocatorias o intentos de provocar falsas concertaciones por entidades que, como la Confederación General Económica, no han ejercido ni ejercen una representatividad real de sectores, especialmente del agropecuario, insistiendo en políticas cuyo fracaso está a la vista".

Oportunidad perdida

"El gobierno —afirmó— debe siempre afrontar por sí la responsabilidad de las decisiones, tomando previamente todo el asesoramiento necesario y útil y valorándolo según de quienes proviene, particularmente en función de su trayectoria, experiencia y vocación nacional. Nuestra entidad siempre lo ha brindado. Al decir estas palabras continúa haciéndolo, y lo compromete para el futuro, entendiendo que así cumple un deber para con los gobiernos, los productores agropecuarios y el país".

"Lo que estamos viviendo —dijo Pereda— no era necesario. Argentina podría haber producido sin dificultad varios millones de toneladas de oleaginosas que ahora nos faltan, podría haber exportado, a pesar de todo, mucho más carne, más cueros, más lanas y más de muchos otros productos que tuvieron que almacenarse y aún perderse porque algún burócrata no se dignaba a concederles un tipo de cambio que, comparado con la realidad, era de cualquier modo bajo".

"En 1973 estaban dadas las condiciones para lanzar al país a un genuino desarrollo —dijo Pereda en otra parte de su discurso—, asentado en una producción agropecuaria creciente, evitando así las crisis que tienen su origen, igual que la presente, en una insuficiente exportación".

"La oportunidad se ha desperdiciado en forma irresponsable —aseguro— a pesar de nuestras advertencias y quizás precisamente porque quienes advertían a las autoridades eramos nosotros y no la extrema izquierda marxista, que con sus aliados ideológicos aplaudía interesadamente esa política que llevó al país al desastre".

Momentos cruciales

"La Argentina tiene, felizmente —dijo Pereda— una rápida capacidad de recuperación. Con precios adecuados podemos obtener una alta cosecha para el ciclo próximo. Con cierta flexibilidad podríamos exportar ya mismo más carne, cueros, lanas, etcétera. Podemos volver a alcanzar y hasta superar la marca de los 4.000 millones de dólares de exportaciones en 1976, aunque ciertamente no sin esfuerzo, no sin una verdadera política agropecuaria".

"Ha llegado la hora en que el país debe tomar conciencia de la importancia de su producción agropecuaria y de las posibilidades reales que existen. El agro está preparado para aumentos realmente importantes de producción: dispone de un parque de maquinarias numeroso y moderno, la nueva tecnología se ha difundido mucho y existe una real voluntad para producir más. Es responsabilidad del Gobierno que esas condiciones sean aprovechadas plenamente para obtener a breve plazo una producción exportable suficiente para superar la actual crisis e impulsar al país hacia un mayor desarrollo, agregó luego.

"La República Argentina vive uno de los momento cruciales de su historia —dice Pereda mas adelante—, en los cuales sera necesario pensar seriamente en los fundamentos de una sociedad próspera, que incentive los esfuerzos para producir más y permita mejorar progresivamente las condiciones de bienestar de la población.

La economía argentina ha dejado de ser exclusivamente agropecuaria desde hace mucho tiempo pero este sector tiene, no obstante, un papel clave en la misma, como base de las exportaciones y, en consecuencia, del financiamiento de las importaciones de materia prima, maquinarias, equipos y otros elementos indispensables para mantener en marcha y acrecentar las fuentes de trabajo".

"Quitar recursos al agro para dar a la población la ilusión de alimentos y otras materias primas baratas es el más grave error, que se paga inevitablemente con pérdida de bienestar y aun con desocupación. La lógica económica y muchas décadas de experiencia con crisis recurrentes, se unen para demostrar que un desarrollo sostenido, en el cual tengan cabida las aspiraciones sensatas de mayor bienestar de los diversos sectores, sólo es posible con una producción agropecuaria en franca expansión".

Carlos Emery prometió mejoras a breve plazo

BUENOS AIRES, 24 (NA). — El presidente de la Sociedad Rural Argentina, Celedonio Pereda, declaró hoy aquí que el secretario de Agricultura y Ganadería de la Nación, Carlos Emery, le anunció esta mañana que en breve plazo se concretarán mejoras para el sector agropecuario.

En una visita que realizó esta tarde a la sala de periodistas que la Sociedad Rural posee en sus instalaciones de Palermo, donde se realiza la 89ª Exposición Nacional de Agricultura, Ganadería e Industria, Pereda anunció que la presidente María Estela Martínez de Perón no asistirá a la inauguración de la muestra el próximo sábado y que en su representación lo hará el ingeniero Emery. "No sabemos las razones por las que no asistirá —dijo Pereda— pero creo que no es necesario saber las razones: hay demasiados problemas en el país, en estos momentos."

También dijo el titular de la Sociedad Rural que esta tarde visitó con el vicepresidente de la entidad, Juan Pirán, al nuevo ministro de Economía, Alfredo Bonanni, quien "mostró una muy buena disposición con respecto al sector agropecuario".

Además, Pereda declaró que esta mañana fue visitado por el titular del Primer Cuerpo de Ejército, general de Brigada Cáceres y por los oficiales superiores de ese organismo, con quienes recorrió las instalaciones de la exposición rural. "Luego tuvimos oportunidad de efectuar un fecundo intercambio de ideas —dijo Pereda— en ocasión de almorzar juntos."

Aumentarían el precio del azúcar

BUENOS AIRES, 24 (NA). — Según una fuente allegada al Ministerio de Economía, el precio del azúcar al consumidor será elevado a 1950 pesos moneda nacional por kilo en los próximos días.

De acuerdo con ese trascendido el incremento del precio será de aproximadamente 250 pesos sobre el vigente a la fecha y respondería a los aumentos salariales dispuestos para los trabajadores del ramo.

Esos incrementos, según el convenio colectivo que la Federación de Obreros y Trabajadores de la Industria del Azúcar (FOTIA) deberá suscribir antes del 30 de este mes, son del cien to por ciento para junio y julio y del 130 por ciento a partir de agosto.

FUERZA AEREA ARGENTINA

Llama a Concurso para Cubrir Vacantes en sus distintas Unidades en las Bandas de Música y Guerra.

REQUISITOS INGRESO: Argentino nativo o por opción. Ciclo primario completo. Tener de 17 a 30 años para Cabo de la Banda de Música. (Instrumentos: Clarinete Soprano, Trombón Tenor, Fliscorno Soprano, Clarinete pequeño Mib, Eufonium, Pequeño Mib, Saxo Barítono, Cornos en FA y Trompeta Sib). Tener de 17 a 22 años para Voluntario 1º de la Banda de Guerra (Corneta) únicamente.

CIERRE DE INSCRIPCION: 31 de Julio de 1975.

INFORMES: Personalmente o por carta a la Unidad de Fuerza Aérea más cercana a su domicilio o en Edificio "Cóndor". Pedro Zanni 250 - Comando de Personal - Oficina 247/1 - Capital Federal.

15|7|F|75820|25|7|A

En KOLTON LAS VENTAJAS SIGUEN CRECIENDO.

Ahora, nuevas tasas de interés para sus dos opciones:

CUENTA DE AHORRO
Con Preaviso

Abra ya su cuenta de ahorro KOLTON, con preaviso, obteniendo todos los beneficios y el más alto interés de plaza

PLAZO FIJO

DEPOSITOS A PLAZO FIJO	TASA ANUAL
180 días	28,5 o/o
360 "	34,5 o/o
540 "	38,5 o/o

Pago o capitalización mensual.

Garantía de la nación y exención impositiva.

PARA SUS AHORROS, TODAS LAS VENTAJAS

KOLTON

S.A. de Ahorro y Préstamo para la Vivienda
MENDOZA: SARMIENTO Y AVDA. ESPAÑA
San Rafael: Barcala y San Lorenzo.
San Juan: Santa Fe 31 - Oeste
San Luis: San Martín 638.
Buenos Aires: Córdoba 890 - 1o. piso.

RADIUX

HOY inauguramos nuestro local de ventas

PEUGEOT en MAIPU

YAYA
AUTOMOTORES
y
JARDIN
DEL AUTOMOVIL
aunados en un nuevo esfuerzo comercial para su mejor atención

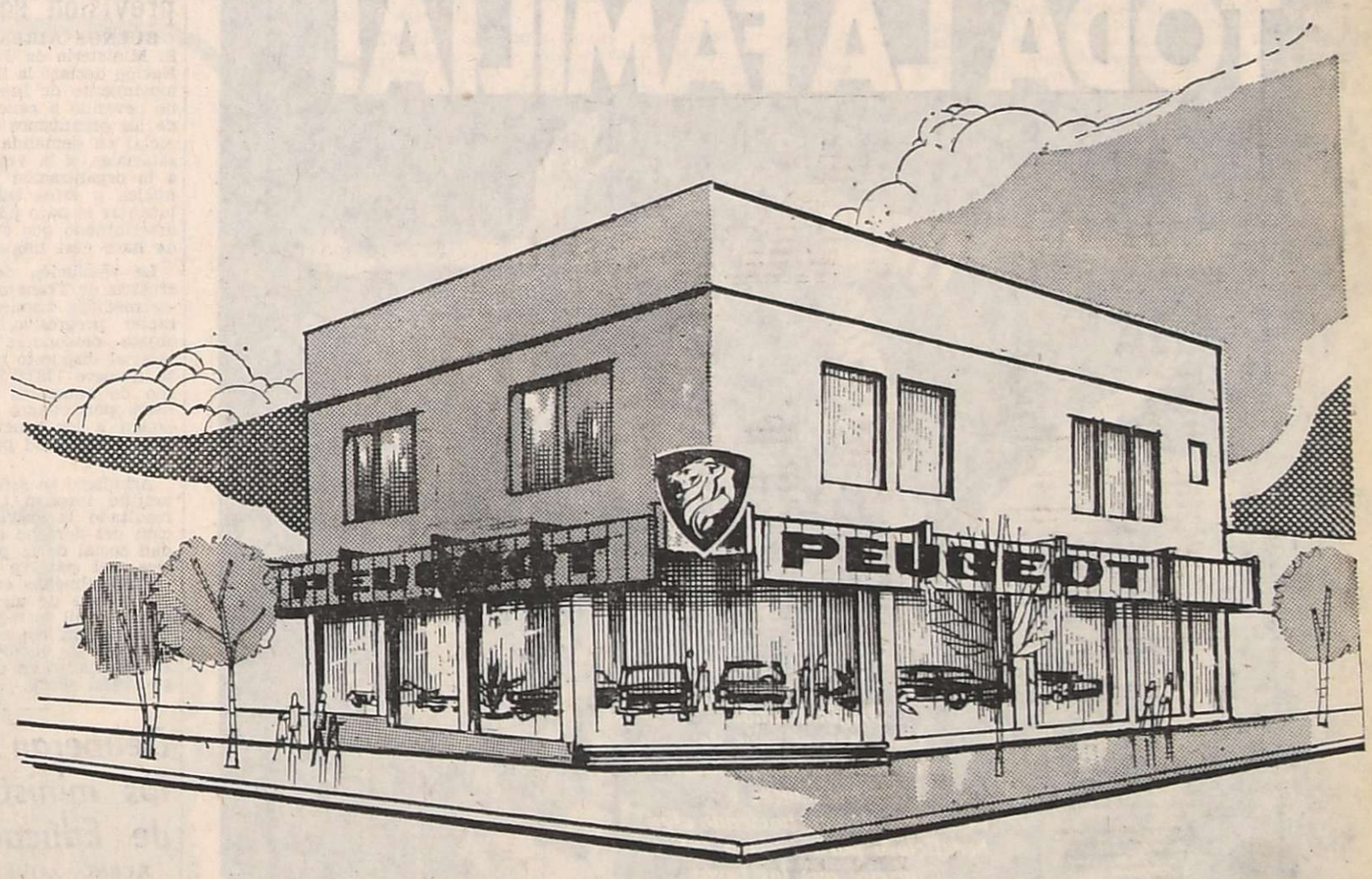

NUESTRO NUEVO DOMICILIO
SARMIENTO Y PABLO PESCARA
MAIPU - TEL. 972130 - MENDOZA

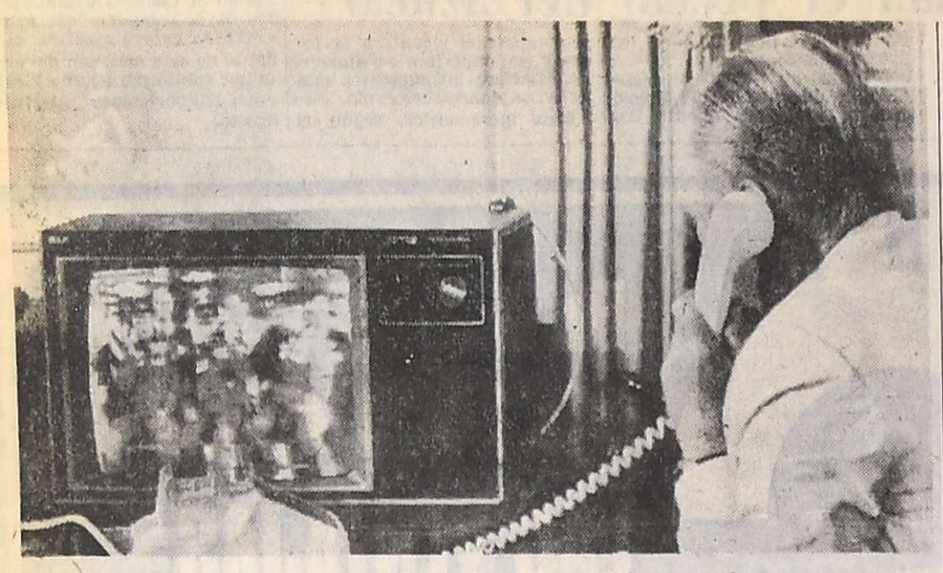

El presidente Ford, en la Casa Blanca, habla por teléfono con los astronautas de la "Apolo", quienes se encuentran a bordo de la nave estadounidense "Nueva Orleans", poco después de su amerizaje, tras haber completado la histórica misión conjunta Apolo-Soyuz. (Radiofoto de UPI).

Descenso de la Apolo

(Viene de la Pág. 1ª)

permitió que soviéticos y norteamericanos protagonizaron el primer vuelo espacial internacional en la historia del hombre.

Los viajeros dejaron detrás de ellos una cadena de éxitos en materia de diplomacia orbital, el descubrimiento de un misterioso centro de calor más allá del sistema solar —que los científicos suponen podría ser un sol compacto, hasta ahora desconocido—, una serie de detallados estudios de su propio planeta y experimentos que ayudarán a revelar los secretos de la vida en el espacio.

Un cielo claro y gentiles olas aguardaron en el océano Pacífico la llegada de la Apolo, cuyo exterior ardía a causa de la elevada fricción sufrida en su reingreso a la atmósfera terrestre.

Los astronautas fueron los últimos en viajar por el espacio en una Apolo, la espacio-nave de forma cónica que ya llevó 24 hombres a la Luna.

Ellos fueron también los últimos viajeros espaciales cuya nave regresará a tierra balanceándose en un paracaídas, los últimos que terminaron su viaje zambulléndose en el mar y los últimos que saldrán al espacio por los próximos cuatro años.

Pero su vuelo conjunto con los cosmonautas soviéticos Alexei Leonov y Valeri Kubasov —la primera misión espacial internacional en la historia del mundo— preparó el camino al futuro. Funcionarios de los dos países mencionan como cierta la posibilidad de aeronaves cohetes estadounidense visitando estaciones espaciales soviéticas en la próxima década.

La diplomacia y las relaciones públicas orbitales fueron sin duda la principal característica de la misión conjunta Soyuz - Apolo.

Eva Perón

(Viene de la Pág. 1ª)

blica Argentina, concurrieron esta mañana a la Casa de Gobierno, donde informaron que habían ido a pedir permiso para que se le sautorizase realizar el acto de homenaje a Eva Perón en un local cerrado, ante la prohibición de hacerlo en la Plaza de Mayo.

Los dirigentes Adrián Amodio y Jorge Farina, dijeron que se les había manifestado que regresasen a las 18 para obtener contestación a su pedido.

A todo esto, en las primeras horas de la tarde, la Secretaría de Prensa y Difusión de la Presidencia de la Nación había informado que la señora de Perón "asistirá el sábado próximo, a las 11, a la misa que se oficiará en la Catedral Metropolitana en memoria de Eva Perón".

Al promediar la tarde, la Secretaría Privada de la Presidencia de la Nación, a cargo de Julio González, dio a conocer una información en la que "hace saber que la primer magistrado ha de concurrir personalmente" a la mencionada misa.

Simultáneamente, se hicieron presentes en la sala de periodistas de la Casa de Gobierno, Norma Kennedy y Esther Fadul de Sobrino, quienes distribuyeron un comunicado de la Rama Femenina Justicialista, invitando "al pueblo a acompañar a la Excelentísima Señora Presidente de la Nación" a ese oficio religioso.

Al mismo tiempo "recomienda a los compañeros guardar silencio y religioso recogimiento durante el acto y que éste será el mejor homenaje y el recuerdo mas sincero".

Posteriormente, la Secretaría de Prensa y Difusión informó que la jefe del Estado recibió en la residencia de Olivos "a un grupo de dirigentes de la rama femenina del Movimiento Nacional Justicialista", con quienes habría considerado "distintos temas de la actualidad nacional".

A las 18, los mencionados dirigentes de la Juventud Peronista regresaron a la Casa de Gobierno a obtener respuesta al pedido formulado por la mañana, pero sorpresivamente, anunciaron, en cambio, que en vez de hacer el acto en un local cerrado, se concentrarán en la plaza de Mayo, a las 11 del sábado, a cuyo efecto invitaban a concentrarse en las avenidas Nueve de Julio y Corrientes para desde allí, marchar encolumnados a la plaza de Mayo.

Advertencia de la juventud

En esta oportunidad, frente a los periodistas, los dirigentes de la JPRA reiteraron que "será pasado inexorablemente por las armas quien se atreva a tocar a la Presidente de la Nación" y añadió: "Si alguien intenta atentar contra Isabel Perón o contra la seguridad del gobierno, enfrentaremos la situación con los medios que corresponda".

Cuano se le preguntó si la JPRA tiene armas, Amodio respondió: "Que ellas siempre pueden conseguirse" y anunció que habían pedido una audiencia a la Presidente de la Nación para reiterarle su total apoyo.

La situación de López Rega

En cuanto a la situación de José López Rega, dijo que su viaje respondió a un "pedido popular" y negó que la JPRA tuviese vinculación con el, señalando "que López Rega se ayude a si mismo, si puede" y que además, "no es nadie en el movimiento peronista".

Esta noche, en los distintos ámbitos castrenses se seguía con preocupación el anuncio de la realización de este acto.

La Policía Federal había montado el dispositivo de seguridad. El mismo había sido anulado anoche tras las afirmaciones de García Rey de que había sido suspendido.

Hasta esta noche, no se habían dado nuevas instrucciones al respecto, aunque se supo que el jefe de la repartición policial Luis Margaride, había sido citado al mediodía al Ministerio del Interior.

En el ámbito gremial se recibió también con preocupación este anuncio, recordándose que en ocasión de celebrarse el 9 de julio, estos mismos grupos liderados por Norma Kennedy profirieron insultos y amenazas contra la cúpula sindical, especialmente contra Lorenzo Miguel, así como contra el comandante general de la Armada, almirante Emilio Eduardo Massera.

Convocatoria del Partido Justicialista

BUENOS AIRES, 24 (NA). — La intervención del Partido Justicialista en la provincia de Buenos Aires, convocó hoy a sus afiliados para concentrarse el próximo sábado, a las 10, en la intersección de las avenidas Belgrano y 9 de Julio de esta capital, a los efectos de marchar posteriormente hacia la Plaza de Mayo, donde se rendirá homenaje a Eva Perón.

La oficina de prensa de ese partido informó, además, que en esa oportunidad se le testimoniará apoyo a la presidente de la Nación, María Estela Martínez de Perón.

Los afiliados justicialistas ocuparán posiciones frente a la catedral metropolitana, en cuyo interior se oficiará la misa en homenaje a la memoria de Eva Perón, con motivo de cumplirse un nuevo aniversario de su fallecimiento.

El premier inglés en Hamburgo

El primer ministro británico Harold Wilson y el canciller de Alemania Federal, Helmut Schmidt se reúnen en Hamburgo para iniciar sus conversaciones. Detrás del primero se observa a Hans-Dietrich Genscher, ministro de Relaciones Exteriores, y detrás de Schmidt a Hans-Ulrich Klose. (Radiofoto de UPI).

Líder se reuniría hoy con dirigentes de varios partidos

BUENOS AIRES, 24 (NA). — Fuentes oficiosas vinculadas a la presidencia del Senado señalaron que el titular del cuerpo; Italo Lúder, recibirá mañana a varios titulares de los partidos aliados al peronismo en el Frejuli.

La información recogida señala las 15 horas de iniciación del encuentro. Concurrirían a la audiencia Arturo Frondizi por el MID; Santiago Sánchez Elia, por el conservadorismo popular; Enrique De Vedia, titular del Partido Popular Cristiano; Aldo Cantoni, por el movimiento "12 de Mayo" de San Juan; Jorge Selser, por el socialismo Reconstrucción Nacional; Alberto Asseff, por el Movimiento Nacional Yrigoyenista; el diputado Jorge Catalano, por el Partido Popular Salteño, y Simón Lazara, por el Socialismo Unificado.

Se menciona, también como posible participante al senador Alberto Fonrouge, en su calidad de asesor del Frente y como titular y representante del Partido Acción Frentista.

El cese del boicot a Cuba apoyan 14 países

Se reunirá el martes el consejo de la OEA

SAN JOSE (Costa Rica), 24 (U.P.I.). — La décimosexta reunión de consulta de la Organización de Estados Americanos (OEA), buscará poner fin a la vigencia práctica de las sanciones a Cuba, cuando se realice en esta capital el próximo martes.

Catorce países, la mayoría requerida, se han comprometido de antemano a apoyar la llamada resolución de la "libertad de acción", que en la práctica dejará sin efecto las sanciones diplomáticas y comerciales de 1964.

"El caso del bloqueo a Cuba es una fistula virulenta que es necesario cercenar a la mayor brevedad y que esperamos no se vuelva a repetir", afirmó en la víspera Emilio O. Rabasa, canciller de México, cuyo embajador en la OEA, Rafael de la Colina, es considerado el artífice de la resolución que considerará la próxima conferencia de cancilleres.

La resolución de la 'libertad de acción", que cuenta entre otros con el fuerte apoyo del gobierno de Washington, deja a los países de la OEA en libertad de restablecer y conducir, si así lo desean, plenas relaciones bilaterales con el gobierno de La Habana.

La décimosexta reunión del órgano de consulta será convocada oficialmente mañana, en horas de la tarde, cuando se reúna aquí el consejo permanente de la OEA, actualmente presidido por el embajador trinitario Víctor C. Mcintyre.

Doce de los catorce países que se han comprometido, por escrito, a votar en favor de la iniciativa figurarán como copatrocinadores de esa resolución. Sólo Estados Unidos y la República Dominicana no auspician la medida, pero votarán a favor de ella.

Los doce co-patrocinadores son la Argentina, Colombia, Costa Rica, Venezuela, Haití, México, El Salvador, Honduras, Ecuador, Panamá, Perú y Trinidad-Tabago.

Se espera que al igual que lo hicieron en Quito, Chile, Uruguay y Paraguay votarán en contra de la resolución. Brasil, Nicaragua, Guatemala y Bolivia probablemente se abstendrán.

La parte resolutiva de la resolución de la "libertad de acción" que será tratada por la XVI reunión de consulta, tiene el texto siguiente:

"Reafirmar solemnemente el principio de no intervención e instar a los Estados partes a que velen por su observancia en el ámbito continental, de conformidad con la carta de la Organización de los Estados Americanos, para lo cual proclaman una vez más su solidaridad y reiteran su voluntad de constante cooperación con la mira de realizar plenamente los propósitos de una política de paz.

"Dejar en libertad a los Estados partes en el Tratado Interamericano de Asistencia Recíproca para que de acuerdo con la política e intereses nacionales de cada uno normalicen o conduzcan sus relaciones con la República de Cuba al nivel y en la forma que cada Estado estimare conveniente.

"Transmitir al Consejo de Seguridad de las Naciones Unidas el texto de la presente resolución".

Consejo

(Viene de la Pág. 1ª)

propicia la central empresaria, se juzga que el área de precios y salarios cargará con la mayor responsabilidad para mantener el poder adquisitivo de los asalariados.

Para ello, se expresa, se aplicará la política de concertación reactualizada a la nueva coyuntura política.

Las medidas que se propician en materia de precios se orientan a la corrección de la actual estructura de los precios relativos a través de la adecuación de los precios de bienes y servicios a su real estructura de costos para eliminar todo componente especulativo.

Salario real

"Lo que se persigue, manifiesta la CGE, es el mantenimiento del salario real y un nivel aceptable de rentabilidad convenido con las empresas. En lo relativo a la política salarial, se postula la corrección de las distorsiones que provocan convenios desiguales, para lo cual se tomarán como elementos básicos los acuerdos logrados en las últimas paritarias".

También se incluye la reformulación de los convenios de gremios que se han visto postergados y, posteriormente, acudir al mecanismo de la concertación para corregir los desfasajes que se produzcan entre precios y salarios.

En el sector externo, la CGE propone la presentación de un plan no negociable de amortización de la deuda externa de acuerdos con la capacidad de pagos del país reestructurando los vencimientos; gestiones inmediatas para obtener préstamos de emergencia de gobierno a gobierno con Japón, países escandinavos, nacionales de la comunidad europea y países socialistas y con instituciones crediticias internacionales; revaluación de las reservas de oro teniendo en cuenta que su cotización actual a 42 dólares la onza, subestima el estado de nuestras reservas, anulación del Acta de Compromiso con las empresas automotrices internacionales suscripta hace poco más de un mes; establecer como única forma de pago para las transferencias al exterior, hasta que se supere la emergencia, títulos de la deuda externa, prorrogando su plazo de amortización a diez años; control del Banco Central de las normas para el uso de "swaps" como medio de financiamiento habitual de las empresas; pautas de renegociación de los pagos de la deuda privada externa.

Austeridad y moratoria

La CGE propone eliminar todas las partidas presupuestarias desarrolladas en el último período que, sin atender a necesidades de orden social, fueron decididas con criterio extra-económico; reactivación de la inversión pública sobre la base de proyectos que cuenten ya con los estudios necesarios y cuya realización se estime que contribuirá aceleradamente a reactivar la economía (obras hidroeléctricas y viales); estricto control de la incorporación de nuevo personal en todos los niveles de la administración.

Se propicia también una contribución empresaria de emergencia de una semana equivalente al día de jornal ofrecido por los trabajadores, como aporte para la reducción del déficit fiscal.

Se incluye en el plan una moratoria y condonación de sanciones, la incorporación a Rentas Generales de los ingresos por juegos de azar; el mantenimiento del Impuesto al Valor Agregado con los ajustes necesarios para disminir la regresividad del gravamen.

Se realizó un acto en memoria de Bordabehere

BUENOS AIRES, 24 (NA). — "A 40 años del crimen de Enzo Bordabehere en el Senado de la Nación, el hecho adquiere singular relevancia", dijo Rafael Martínez Raymonda —secretario general del Partido Demócrata Progresista— en un acto de homenaje al asesinado parlamentario, que se realizó en la sede partidaria.

Dijo Martínez Raymonda que "los intereses imperialistas y sus socios nacionales, asesinaban a Bordabehere y, con ello intentaban detener los embates demoledores que Lisandro de la Torre llevaba a cabo contra la entrega y la inmoralidad, en defensa de los intereses nacionales".

Recordó el secretario general del P.D.P. la lucha permanente de Lisandro de la Torre y del P.D.P. contra los monopolios y agregó que "también aparecieron los declamadores del «antiimperialismo», que muchas veces resultaron ser aliados conscientes o inconcientes de los intereses que debían combatir".

Dijo Martínez Raymonda, además, que "la Argentina de hoy, a cuatro décadas de aquellos acontecimientos, vuelve a requerir de la acción de hombres como aquellos, que sumaban a su coraje civil, el gran valor ético de su conducta".

Proseguirán la huelga los médicos residentes

Son los de la Capital y el Gran Buenos Aires

BUENOS AIRES, 24 (NA). — El paro de actividades que desde el pasado martes 22 vienen desarrollando los médicos residentes de esta capital y el Gran Buenos Aires, se extenderá, según lo resuelto hoy por una asamblea del sector, hasta el próximo miércoles 30, afectando gravemente a la prestación de los servicios sanitarios.

Los profesionales agrupados en la Federación de Médicos y Psicólogos Residentes, son en su mayoría jóvenes recién egresados de las facultades, que tras participar en un concurso, cumplen un periodo de perfeccionamiento post-grado, en un régimen de dedicación exclusiva que dura hasta cuatro años.

Los residentes exigen entre otras cosas, la regularización de su situación laboral y la extensión de contratos de trabajos a todos los profesionales que prestan servicios en diferentes áreas, con los beneficios sociales correspondientes tal como se ha realizado hasta ahora en forma parcial, abandonando definitivamente el sistema de becas.

Asimismo requieren el pago de haberes atrasados y el establecimiento de una remuneración básica de 700.000 pesos viejos en vez de las actuales escalas que van desde 125.000 pesos por mes a 340.000, según la jurisdicción de dependencia, cumpliendo una jornada laborable de 80 horas semanales.

Los residentes reclaman además el inmediato llamado a concurso y cobertura de setenta y tres vacantes que han quedado sin adjudicar en virtud de la vigencia de una reglamentación de la Municipalidad de Buenos Aires que establece que ningún médico puede presentarse a concurso municipal simultaneamente con los abiertos en otras áreas, restringiendo notablemente el número de aspirantes, por lo que también se solicita la derogación de ese cuerpo legal, a la vez que exigen el establecimiento de un sistema unificado nacional de residencias.

Por otra parte los residentes objetan la vigencia del acta número cuarenta y ocho de la Municipalidad que establece que para acceder a los cargos estables en los hospitales de esa jurisdicción es necesario cumplir seis meses de labor gratuita sin que se reconozcan los tres o cuatro años de residencia por lo que se coloca a los profesionales que han cumplido ese período de preparación hospitalaria en idénticas condiciones que aquellos que recién inician su carrera.

Los residente vienen gestionando desde hace varios meses la solución de sus problemas y el martes iniciaron un paro de setenta y dos horas que hoy fue extendido hasta el miercoles proximo en virtud de lo infructuoso de las presentaciones realizadas y de la violenta represión que sufriera la concentración llevada a cabo el martes frente a la Municipalidad porteña donde los médicos fueron disueltos por la policía a tiros y gases, resultando heridos dos de ellos y diez detenidos.

Se reunieron los miembros del gabinete

BUENOS AIRES, 24. (Télam). — En el Ministerio de Justicia se realizó hoy una reunión de la que participaron los ocho integrantes del gabinete nacional, en un encuentro que fue calificado como "de trabajo".

La información en tal sentido fue obtenida en fuentes oficiosas que agregaron que en horas de la tarde dialogaron sobre temas de rigurosa actualidad nacional los ocho ministros del Poder Ejecutivo nacional.

Declaran ilegal el paro del gremio de previsión social

BUENOS AIRES, 24, (NA). El Ministerio de Trabajo de la Nación declaró la ilegalidad del movimiento de fuerza que viene llevando a cabo el personal de los organismos de previsión social en demanda de mejoras salariales, a la vez que intimó a la organización gremial que nuclea a estos trabajadores a levantar el paro por tiempo indeterminado que cumplen desde hace casi una semana.

La resolución de la Subsecretaría de Trabajo señala "que las medidas dispuestas con carácter progresivo, tienen por objeto desconocer el régimen salarial dispuesto por el decreto número 1783J75 y el reclamo de aumentos porcentuales desproporcionados aún con relación a los generales fijados par la actividad pública y privada".

Asimismo se señala que "tal actitud inconsulta tiene por resultado la gravísima afectación del derecho de la seguridad social de la población pasiva del país, perjudicando sustancialmente en sus ingresos a más de un millón seiscientos mil personas, con la paralización consecuente, además, de los medios de recaudación naturales el sistema de previsión social.

Deliberan hoy los ministros de Educación

BUENOS AIRES, 24 (NA). — Los ministros de Educación de todo el país comenzarán a deliberar mañana, a las 9.30 en el Ministerio Nacional, convocados por el titular de la cartera, Oscar Ivanissevich, y por el secretario Carlos Fratini. La información oficial señala que "se profundizarán los temas tratados en el último plenario, realizado los días 12 y 13 de junio".

En aquella oportunidad, el temario comprendía más de 80 temas de distinta naturaleza, entre ellos los relacionados a los aspectos financieros, de equivalencia de títulos, de currículas de materias y de construcción de establecimientos escolares.

Si bien, entonces, no se trataron "las modificaciones a la ley universitaria", tema que habría sido incluido en el temario a última hora, se entregó, antes de finalizar el cónclave, una fotocopia de ley universitaria elaborado por integrantes de la Confederación Universitaria Argentina (CGU).

Balbín hablará mañana sobre "la crisis y el país"

BUENOS AIRES, 24 (N. A.). — Ricardo Balbín, hablará pasado mañana, sobre "la crisis y el país: balance y estrategia", según informó el jefe de prensa de la URC, Rafael Destéfano.

El acto se realizará, a las 20.30 en el comité partidario de Avellaneda, Belgrano 1732.

Se solucionó el conflicto en un diario

BUENOS AIRES, 24 (NA). — El personal gráfico del diario "El Cronista Comercial" llegó a un acuerdo con la empresa, en tanto que los trabajadores de ese sector del vespertino "La Razón" paralizaron hoy sus tareas impidiendo la salida de la 6ª Edición del periódico.

El matutino "El Cronista Comercial" dejó de editarse el viernes y el sábado últimos, a raíz de que los trabajadores gráficos decidieron cesar en sus actividades por considerar inadecuado el salario mínimo.

Sin embargo, hoy luego de cinco días de intensas tratativas, se llegó a un acuerdo estableciéndose, como estaba determinado desde un primer momento, que el salario básico en los talleres será de 800 mil pesos moneda nacional.

Un delegado del personal reveló que las autoridades de la empresa, para hacer viable la solución, ofrecieron reestructurar en forma total, en su parte organizativa, el desempeño en los talleres y, además, aceptaron que se formen comisiones integradas por trabajadores y representantes de la patronal a los efectos de que aquellas estudien la posibilidad de aplicar un plus en la remuneración de los asalariados por tareas especializadas.

Entre tanto, el personal gráfico del diario "La Razón" hizo efectivo esta tarde una vez más su reclamo de mayores incrementos salariales y, al no obtener una respuesta satisfactoria, cesó en sus funciones imposibilitando la salida a la calle de la sexta edición. Se desconoce hasta cuándo prolongarán la medida de fuerza estos trabajadores.

MUNICIPALIDAD DEL DEPARTAMENTO CAPITAL DE LA RIOJA

Se invita a empresas y/o propietarios de unidades automotores (ómnibus) interesadas en prestar el servicio de transporte colectivo urbano de pasajeros en esta ciudad, a ponerse en contacto con esta Municipalidad por intermedio de la Secretaría de Servicios Públicos, en el término de ocho (8) días para informarse al respecto.

24|7|F|77920|26|7

GIMNASIA PARA TODA LA FAMILIA!

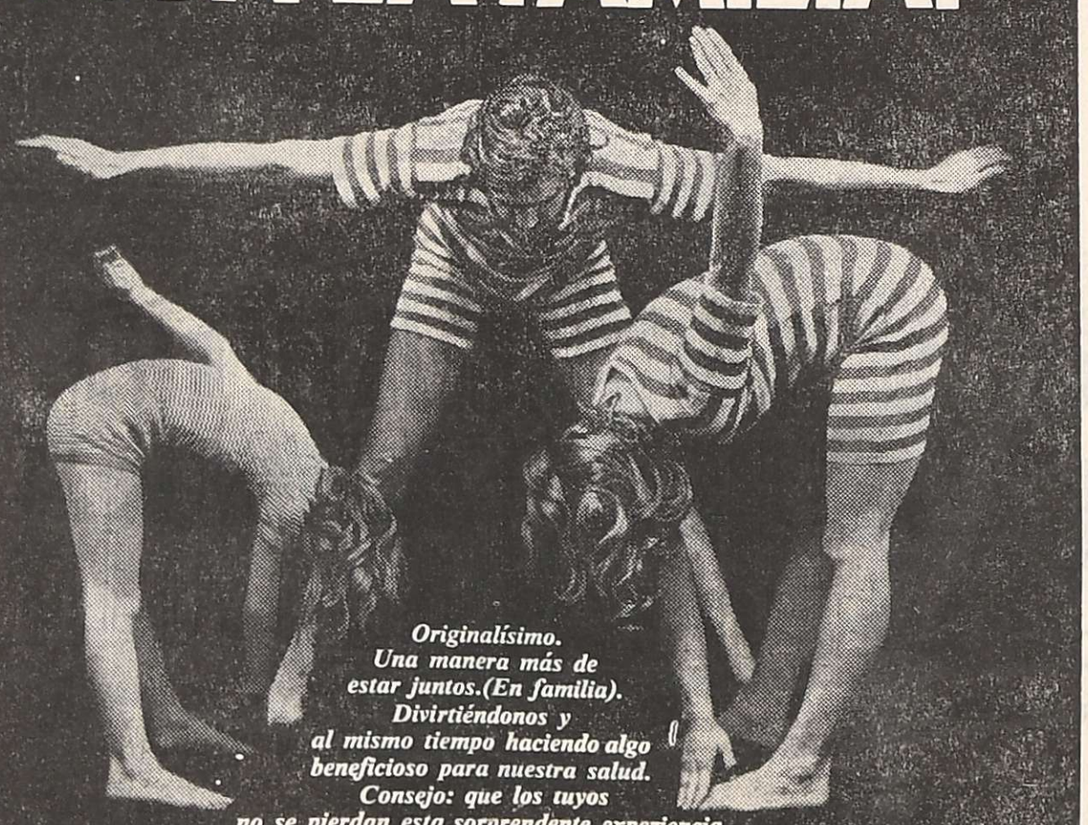

Originalísimo. Una manera más de estar juntos.(En familia). Divirtiéndonos y al mismo tiempo haciendo algo beneficioso para nuestra salud. Consejo: que los tuyos no se pierdan esta sorprendente experiencia.

Suplemento especial del bebé.
Está todo. Desde los cambios psicológicos en los padres hasta los cuidados imprescindibles. Sin olvidar cómo debemos prepararnos para recibir al nuevo "rey". Lo que todos los padres deben saber está en Revista Para Ti.

Un sueño en 25 almohadones.
Elegí el que más te guste: bordado, con aplicaciones, con pañuelos pintados, con géneros de tapicería... Y copialo: tenés piedra libre para hacerlo. En Para Ti.

Prevení las enfermedades de tu marido.
Quién lo conoce mejor que vos? Un completísimo informe médico te dice cómo prevenir enfermedades. Síntomas, detalles..., mil y un indicios que, detectados a tiempo, pueden salvarle la vida.

Y más Para Ti.
Cocina: la carne vacuna, sus cortes y cómo cocinarlos.
Moda: impermeables para reírse de la lluvia.
Amor: continúa el sensacional Concurso para Románticas.

Revista Para Ti
Para vos, siempre más.

Unico Aviso

LOS MEDICOS RADIOLOGOS DE MENDOZA COMUNICAN A LAS OBRAS SOCIALES, MUTUALIDADES Y PUBLICO EN GENERAL

Que ante los reiterados incrementos en los costos de los materiales que hacen a nuestra actividad (que en algunos casos llega a más del 400%), nos vemos en la necesidad de aumentar a partir del 28-7-75 y en forma provisoria, el precio de los estudios radiológicos en el RUBRO GASTOS únicamente, adecuándolos a lo ya establecido y puesto en vigencia por la Asociación de Clínicas y Sanatorios.

Dejamos constancia que el RUBRO HONORARIOS no se modifica hasta tanto se llegue a un acuerdo a nivel nacional.

25|7|C|245|25|7

CAJA FORENSE

Comunica a los afiliados del régimen asistencial, que con motivo de los incrementos en los gastos sanatoriales, ha dispuesto suspender provisoriamente

LA EMISION DE ORDENES DE INTERNACION A PARTIR DEL DIA 16-7-75.

Para mayor información dirigirse a la sede de la Institución: MITRE Nº 549 - MENDOZA.

25|7|F|78204|25|7

San Rafael

Celebra otro aniversario el Club Español

SAN RAFAEL. — Hoy celebrará un nuevo aniversario de su fundación el Club Español, prestigiosa entidad social y deportiva que congrega en su seno a buena parte de los residentes hispanos y a sus familiares. La fecha será celebrada con una misa en la capilla del Colegio del Carmen, a las 12, en homenaje a los socios fallecidos, a la que se ha invitado a concurrir a socios en general.

Por otra parte, la institución realizará el domingo la asamblea general ordinaria para renovar parcialmente a la mesa directiva. Tendrá lugar a las 10, y se ha invitado a concurrir a los asociados.

Sobre minería hablará hoy el Dr. Oscar Chena

SAN RAFAEL. — El doctor Oscar E. Chena, hablará sobre "Funcionamiento de la Agencia de Promoción Minera del Banco Nacional de Desarrollo en San Rafael y nuevos precios de minerales que adquiere la Agencia".

El tema será desarrollado en dependencias de la Cámara de Comercio, Industrias y Agricultura de San Rafael, hoy a las 18 y se ha invitado a todas aquellas personas interesadas en el tema.

Hoy atenderán las ferias municipales

SAN RAFAEL. — No obstante el feriado administrativo de hoy, con motivo de la celebración del día del Patrono Santiago, habrán de funcionar normalmente las ferias francas municipales. En la ciudad, la feria funcionará en barrio Constitución, ex Pueblo Usina, en su habitual emplazamiento de calle Alem y Emilio Mitre, como también trabajarán los puestos habituales en villa 25 de Mayo, El Nihuil e Isla del Diamante.

Asimismo mañana, la feria franca municipal funcionará en avenida Rodolfo Iselín entre Hipólito Irigoyen y el lunes en Independencia y Patricias Mendocinas. A la población de El Nihuil se ha informado que mañana se trasladará a ese distrito un camión tanque transportando kerosene, para abastecer de ese producto a la población del lugar.

Prevención por la presencia de fiebre aftosa

SAN RAFAEL — La Municipalidad por intermedio del Servicio Veterinario ha reiterado a la población las precauciones que se deben tomar ante la presencia de fiebre aftosa en animales vacunos, porcinos y otras especies, incluidos los guanacos. Al respecto se recomienda abstenerse de consumir carne de animales que no hayan sido sometidos previamente a un control de sanidad, especialmente en los carneos que es donde se han constatado más casos de aftosa.

También se recomienda a las amas de casas que consumen leche sin pasteurizar, extremar las precauciones sobre la seguridad de que los animales hayan sido inmunizados contra la enfermedad mencionada. A los cazadores, se les recomienda no consumir, carne, especialmente de guanacos, sin que previamente se les efectúe una revisación sanitaria, ya que son numerosos los casos en que se ha detectado aftosa en estas especies silvestres. En todos los casos se recomienda a los vecinos acudir a un médico veterinario o al Servicio Veterinario Municipal, que atiende en forma permanente en la comuna.

Foto Club

SAN RAFAEL. — Renovó su comisión directiva el San Rafael Foto Club. Ha quedado así integrada: presidente, Antonio Turano; vicepresidente, Carlos Monard; secretario, Francisco Norberto Suárez; prosecretario, Carlos A. Castro; tesorero, Vicente Rivas; protesorero, César Antonio Alguacil; secretarios de Relaciones Públicas, Alejandro Guardia; de Concurso, Juan Carlos Dalcomo, y de Prensa y Difusión, Alejandro Pérez Curtó; vocales: Héctor Julio Pérez, César Boldrini y Ricardo César Pino.

Asociación de músicos

SAN RAFAEL — Realizará asamblea la Asociación de Músicos de Cuyo el 31 del corriente mes a las 20, en la sede de Independencia y Colón de esta ciudad. En su transcurso será elegida la junta electoral. En pasaje Chernikoff 42, de 10 a 13, pueden asociarse a la mencionada entidad los interesados.

Clausuras

SAN RAFAEL — Personal de la comuna que integran el Cuerpo de Inspectores continúan trabajando activamente en el control de precios, calidad y cantidad de productos considerados vitales para la canasta familiar y que tienen precios máximos fijados por el Gobierno de la Nación.

Al respecto la Municipalidad ha informado que han sido varios los negocios que han sido clausurados por transgresión a las normas vigentes, contándose entre ellos al almacén de ramos generales ubicado en calle Reconquista 457, en barrio Libertad, de propiedad del ciudadano Adolfo Manrique.

Departamentales

Graymallén

Hoy no habrá recolección de residuos

GUAYMALLEN. — La Municipalidad informó que la Dirección de Servicios Públicos no realizará hoy la recolección de residuos en domicilio. La prestación se reiniciará mañana a las 2, a fin de completar totalmente el servicio.

Agua potable

GUAYMALLEN. — Hizo saber la Dirección de Servicios Públicos que desde la iniciación de la corta de agua para limpieza de cauces que comenzará en junio pasado, ha efectuado 2.056 servicios de provisión de agua potable a domicilios, privados, comercios e industrias. Ello ha motivado un resentimiento en la atención del riego de calles, ya que el primer servicio tiene carácter prioritario. Ante demanda tan considerable, están afectados a esa tarea la totalidad de los tanques para riego, que previamente hacen el riego de los itinerarios de las líneas de ómnibus.

Clasificación de negocios

GUAYMALLEN. - Inició la comuna en el ámbito departamental, la clasificación de comercios e industrias, a cargo de personal contratado por un término de hasta noventa días, sin relación de dependencia con la Municipalidad, y de agentes comunales. Los responsables de esa actividad están dotados de credenciales.

Ensanche de calle Espejo

GUAYMALLEN. — Por decreto, la Municipalidad adquirió a la señora María Fernández de Miner, terrenos (135,45 m2) para ensanche de calle Espejo, de Dorrego, en $ 16.254. Esta suma se abonará al contado en el momento de la escrituración. La Dirección de Planificación efectuará prorrateo por mejoras, que efectivizarán los propietarios de los inmuebles beneficiados con el ensanche.

Notas sociales

GUAYMALLEN. — Casamiento. — En la Iglesia Parroquial "Sagrada Familia", de Villa Nueva, será consagrado mañana a las 21, el matrimonio de la señorita Rita Susana Barroso con el señor Edmundo Fabián Paz (h). Serán padrinos por ambos contrayentes el señor Humberto Ramón Valente y su esposa, señora Isabel Carmen Cruzate, y como testigos, María Elena Quiroga y el señor Osvaldo Alberto Oviedo.

Luján

Notas sociales

Enlace - LUJAN. — Mañana a las 20 será bendecido en la iglesia de Nuestra Señora de Luján, el enlace de la señorita María Severina Orozco con Norberto Hilario Pizarro.

Godoy Cruz

Completaron los pagos a municipales

GODOY CRUZ. — La Tesorería General, dependiente de la Municipalidad informó que se ha completado el pago de haberes correspondiente a junio y la mitad del sueldo anual complementario, al personal comunal.

Espectáculos públicos

GODOY CRUZ. — La Municipalidad recordó que los requisitos para lograr permisos con el fin de ofrecer espectáculos públicos, de acuerdo al artículo 38, inciso 3, de la ordenanza 1315, es la siguiente: se debe reiterar ante la Dirección de Recaudaciones el formulario de realización del espectáculo. El pedido debera ser firmado por los interesados o responsables. La solicitud tiene que presentarse en la mesa general de entradas, cinco días antes de la fecha de realización. Después deberan presentar simultáneamente en la Dirección de Recaudaciones los talonarios de entradas o tarjetas para su sellado. Posteriormente la Comuna, el día del acto, destacará controles con facultades para percibir los derechos que fija la ordenanza. Las infracciones serán sancionadas con multas de $ 50 a $ 10.000.

Se llevan a cabo honras a San Cayetano

GODOY CRUZ. - Se han preparado cultos a San Cayetano en la parroquia que lleva su nombre, desde el 30 del corriente al 7 de agosto.

El detalle de las honras es el siguiente: el 30, organización del grupo de oración "Padre Pío"; el 31, grupo de oración "Virgen de Pompeya"; el 1º, grupo de oración "San Cayetano"; el 2, grupo de adolescentes; en la misa habrá confirmación; el 3, a las 11.30, misa organizada por catequistas; a las 19.30, misa por el grupo juvenil de Acción Católica; feria de platos; el 4, grupo de oración "Sagrado Corazón"; el 5, señora de Acción Católica; el 6, grupo de matrimonios cristianos; el 7, festividad de San Cayetano, habrá misas, a las 9.30, 11.30 y 19; organiza la Cofradía de San Cayetano; la misa vespertina será oficiada por el cura párroco; luego de este oficio será bendecido el salón.

General Alvear

Entidades de bien público

Cámara Júniors - GENERAL ALVEAR — En la última reunión se desarrolló un curso de oratoria efectiva, a cuyo fin visitó el capítulo local el vicepresidente zonal, Roberto Leytes y el junior Armando Correa, del Capítulo de San Rafael. Presidió la reunión el titular del capítulo local, Carlos H. Carrizo y participaron casi la totalidad de los miembros activos. El curso constó de dos sesiones. En primer término el junior Leytes se refirió a la teoría y generalidades que hacen a la oratoria, y destacó los puntos que un buen orador debe tener en cuenta y, en la segunda sesión, con la participación activa del capítulo, se llevó a cabo la parte práctica desarrollando la teoría improvisada. Ante el interés despertado por la experiencia, se resolvió que el curso se realice en las reuniones ordinarias de la Cámara. Por otra parte la Cámara Junior de General Alvear dispuso que las reuniones se lleven a cabo los lunes, a las 21, en el local de la Cámara de Comercio de esta ciudad.

Maipú

Darán préstamo de $ 400.000 a la Municipalidad

MAIPU — La Intervención Federal autorizó por decreto a la Comuna a contratar con el Banco de Previsión Social un préstamo por 400.000 pesos destinado a financiar la remodelación del alumbrado público del barrio Ciancio.

Además, se afectó la coparticipación de impuestos nacionales y la participación en los impuestos provinciales de la Municipalidad, en garantía del cumplimiento de la operación crediticia.

Realizarán los cultos a San Marón

MAIPU. — El domingo culminarán las ceremonias religiosas en honor de San Marón y sus discípulos mártires.

Habrá ese día una misa cantada en la iglesia de Nuestra Señora de la Merced, en honor del santo y para rogar por la paz del mundo, especialmente en la República del Líbano.

La predicación estará a cargo del arzobispo de Mendoza, monseñor Olimpo Santiago Maresma.

Los cultos serán oficiados en rito maronita por el padre Moubarak Saleme, párroco de la iglesia San Juan Marón.

Lavalle

Decomiso de pan

LAVALLE. — El cuerpo de inspectores de la Municipalidad decomisó quince piezas de pan por falta de peso, que habían sido expendidas por un repartidor en Jocolí.

En el transcurso del mes, el Departamento de Inspección de la comuna controló libretas de sanidad, realizó emplazamiento para la construcción de puentes y controló el estado de higiene en diversos locales.

Las Heras

Entrega gratuita de tierra

LAS HERAS. — La Municipalidad local puso en conocimiento de la población que se encuentra a disposición de los interesados tierra proveniente de rebajes acumulados en calle Videla Castillo y Mathus Hoyos de este departamento, la cual será entregada gratuitamente, debiendo los mismos proveerse del transporte correspondiente.

San Juan

Intervinieron Jubilaciones y el Casino

SAN JUAN. — Dos organismos del Estado fueron intervenidos por el Poder Ejecutivo con el propósito de "realizar una reorganización administrativa a fin de lograr un mejor desenvolvimiento de sus funciones específicas".

Se trata de la Caja de Jubilaciones y Pensiones y del Casino de San Juan donde se designan interventores a los señores Paulino Carbajal y José María Sansone, respectivamente.

En la Caja de Jubilaciones y Pensiones se dieron por finalizadas las funciones de los directores Carlos Nicolás Sandez, Silvio César Coria y Pedro Rimolo. Fue aceptada la renuncia del presidente señor Eleazar W. Ureta. En la casa de juego se aceptó la dimisión del presidente Jorge Hugo Rovira.

Olla popular

SAN JUAN. — El Centro de Estudiantes de Ingeniería y la comisión estudiantil del comedor universitario expidieron un comunicado "para agradecer al pueblo de San Juan la colaboración prestada en el mantenimiento de la olla popular originada en el cierre del comedor desde el 5 de julio último".

También señalan que "la solidaria contribución del pueblo y la firme disposición de los estudiantes, permiten que hoy, a 19 días de su puesta en marcha, continúe prestando sus servicios". Se agrega que las donaciones voluntarias continúan recibiéndose en Santiago del Estero 47 Sur y por los estudiantes que realizan la recolección domiciliaria de alimentos.

Pedido de pago del aguinaldo y $ 1.300 a cuenta

SAN JUAN. — La mesa coordinadora de gremios estatales y los componentes de las comisiones paritarias reiteraron el pedido formulado anteriormente respecto al pago del medio aguinaldo y la suma de mil trescientos pesos ley a cuenta de los aumentos. También pidieron que se postergue el aumento de tarifas del transporte de pasajeros y que, con las planillas del mes de julio se cancele el anticipo solicitado.

La gestión fue formulada ante el vicegobernador, a cargo del Poder Ejecutivo, doctor Francisco Aguilar, y el ministro interino de Economía, doctor Ramella.

La medida se originó en una asamblea donde se mencionó la crítica situación de los estatales, señalándose que la Nación ya ha pagado al personal de su dependencia el sueldo del mes de junio, aguinaldo y el cincuenta por ciento de aumento dispuesto por ley.

Ambos funcionarios mencionaron las gestiones que, en la Capital Federal, está cumpliendo el gobernador Camus, a fin de obtener la transferencia de fondos.

Posteriormente, en una imprevista reunión y luego de analizar el resultado de las gestiones, los integrantes del nucleamiento intergremial resolvieron declararse en estado de asamblea.

DIVORCIO
MEXICO - PARAGUAY
Dr. A. NEME
SARMIENTO 75 - 1º "C"
MENDOZA — TELEFONO 2900
6|2|F 31740 Pte.

Intervención Federal en Mendoza
MINISTERIO DE BIENESTAR SOCIAL
RESOLUCION Nº 1001

Visto lo solicitado en Expte. D-4836/75 por la Dirección General de Atención Médica y lo aconsejado por la Subsecretaría de Salud Pública,

EL MINISTRO DE BIENESTAR SOCIAL
RESUELVE:

Artículo 1º — Ampliar el llamado a concurso efectuado por Resolución Nº 340/1975 y 340/75 (Bis) para cubrir cargos de Grado 5 de la Carrera Médica Asistencial en el Ministerio de Bienestar Social, incluyendo el siguiente cargo:

INSTITUTO DE CARDIOLOGIA
GRADO 5 - Servicio de Cirugía Cardiovascular
Dedicación Semi-Exclusiva
UN (1) CARGO

Artículo 2º — Los interesados deberán anotarse cumpliendo los requisitos exigidos por la Ley 3631, Art. 17º y Decretos Reglamentarios, en la Oficina de Asuntos Profesionales y Concursos, Ala Este, Casa de Gobierno, Planta Baja, a partir del 28 de julio y hasta el 25 de agosto de 1975 a las 12 horas, fecha y hora en que se cerrará la inscripción.

Artículo 3º — El Jurado estará integrado por los siguientes profesionales médicos (Resolución Nº 339/75), Zona Norte (con sede en el Ministerio de Bienestar Social): Miembros Titulares: Dres. FAUSTO A. MURUA, HUGO ABITBOL, ARMANDO SALVO, EDMUNDO ALBERTO ANGEL Y ENRIQUE BARRIO. Miembros Suplentes: Dres. ALBERTO ADRIANO CARAM, SAMUEL VOLOSCHIN, LUIS NICOLAS STANELONI, HORACIO DEL POPOLO y FRANCISCO HUGO BARBUZZA.

Artículo 4º — El presente llamado a concurso será publicado por dos (2) veces en los diarios "Los Andes", "Mendoza" y Boletín Oficial entre los días 21 y 25 de julio del corriente año.

Artículo 5º — Las Direcciones de los respectivos hospitales colocarán avisos en lugar bien visible, del presente llamado a concurso.

Artículo 6º — Comuníquese a quienes corresponda y archívese.

24|7|F|77918|25|7

EDICTO DE NOTIFICACION
Reembolsos de Obras Ley 2541

De acuerdo con el Art. 375º del Código Fiscal, el Departamento General de Irrigación notifica, por el término de diez (10) días hábiles, a contar de la segunda publicación, a todos los regantes de: Canal Directo del Arroyo Salas Caroca y Canal Nº 1 del Arroyo La Barranca, que las obras: "Perforación de dos Pozos Semisurgentes para Refuerzo de Dotaciones Canal Directo (Arroyo Salas Caroca) y Barranca La Manga - Río Tunuyán Superior" financiadas con fondos de la Ley 2541, requieren una cuota de reembolsos de $ 469,29 por Ha. Las cuotas de reembolso y la forma de amortización serán fijados oportunamente por el Poder Ejecutivo de la Provincia. Expte. Nº 102.662 - Firmado: Julio Italo Terraza, Superintendente Interino.

24|7|F|77935|25|7

RADIO DE CUYO S. A.

Cita a Asamblea Extraordinaria de Accionistas a celebrarse en su sede social de calle Gral. Paz esquina San Martín, 6º Piso de esta ciudad, para el día 3 de Agosto de 1975 a las 12 horas a fin de tratar como único punto del Orden del Día el siguiente: "Ratificación de lo resuelto por la Asamblea General Extraordinaria de Accionistas del día 9 de Diciembre de 1973.

EL DIRECTORIO
RADIO DE CUYO Soc. Anón.
ITALO CESAR
PRESIDENTE

21|7|F|77194|25|7

Rifa Orientación Para la Joven

Se comunica a los adquirentes de boletos de la rifa ORIENTACION PARA LA JOVEN, que hubiesen abonado sus cuotas en los plazos fijados por las condiciones generales, que podrán pasar a recuperar el importe proporcional, por Lavalle 333, Mendoza, en horario de comercio. Se hace constar que de no presentarse EN QUINCE DIAS CORRIDOS, a partir de la fecha de la última publicación, los adquirentes perderán todo derecho a reclamo por las sumas abonadas. Acompañarán a la presentación el boleto completo, en su parte pertinente y documento de identidad.

23|7|C|712|25|7

PALAS CARGADORAS FRONTALES "CRYBSA"

C-80 de 1,20 m³ CON RETROEXCAVADORA

C-130 ARTICULADA DE 1,50 m³

ENTREGA INMEDIATA

ZANETTINI AUTOMOTORES
Ruta 7 - Km. 1035 - Tel. 22318 - San Martín - MENDOZA

AV. COLON 324 - MZA.

DECLARACION
DEL INSTITUTO MOVILIZADOR DE FONDOS COOPERATIVOS

Ante la situación creada en la economía nacional como consecuencia de las recientes medidas dispuestas por las autoridades del ramo y que afectan gravemente al amplio sector de la sociedad argentina constituido por pequeños y medianos empresarios, productores agrarios, profesionales, artesanos y trabajadores, que son quienes constituyen el conjunto de los asociados de las cooperativas y que la concurrencia de las dificultades que ellos afrontan tienen directa incidencia en la vida de nuestras instituciones, el Consejo Central de Administración declara:

El equipo económico ha efectuado un diagnóstico de la economía argentina sobre la base de resaltar los aspectos negativos de la misma, pormenorizando sus detalles y consecuencias, en tanto sólo señala en forma general las posibilidades del potencial económico del país.

Destaca así como causas principales de la crisis el consumo excesivo, una elevada liquidez, una política crediticia blanda, una baja productividad, todo ello agravado por el déficit fiscal, la disminución de las reservas monetariás, la grave situación de la balanza de pago, afectada esta última por la repercusión de la crisis que afecta a los países capitalistas desarrollados.

Estas serían las causas de la baja magnitud del ahorro nacional y la incapacidad para financiar un adecuado volumen de inversiones, agravado ésto último por una excesivamente restrictiva ley de inversiones extranjeras.

Para dar solución a este estado de cosas y contener el déficit fiscal, modificar la posición de la balanza de pagos, estimular el ahorro y la inversión y lograr el aumento de la produción, pone en vigencia un plan consistente en elevar drásticamente las tarifas de los servicios públicos y el precio de los combustibles, importante devaluación del signo monetario, con reajustes periódicos tantas veces como lo exija el mantenimiento de precios competitivos a nivel internacional, modificaciones en los regímenes de reembolso e impuestos al comercio exterior, depósito previo del cien por ciento para las importaciones, incremento del endeudamiento externo, liberación del sistema de precios, elevación de las tasas de interes de las entidades financieras, privatización de empresas estatales, modificación de la ley de inversiones para incentivar la concurrencia de capitales externos, modificación del sistema tributario con énfasis en los impuestos al consumo.

El Instituto entiende que esta política ha descontrolado totalmente el proceso inflacionario y ha deteriorado el poder adquisitivo de los sectores de ingresos fijos, pese a los recientes aumentos, con grave deterioro del mercado interno y con serio riesgo de recesión. En la situación de un mercado restringido, las pequeñas y medianas empresas verán seriamente afectada su participación en él por la debilidad competitiva frente a las grandes empresas monopólicas.

El encarecimiento del crédito y su limitación, también afectará a la pequeña y mediana empresa, en tanto aquéllas tienen fácil acceso al crédito externo que en estos momentos resulta más barato que el nacional.

Los productores agrarios, no obstante el relativo aumento que se promete por la producción, se verán afectados por el impresionante incremento del precio de los insumos, que los van dejando sin capital circulante y tendrán mayores dificultades en la atención financiera.

La política crediticia implementada es restrictiva y excesivamente onerosa. La liberación de las tasas de interés para canalizar el ahorro hacia las carteras de créditos indexados y con tasas de interés libres afectará seriamente todo el sector productivo y de servicios agravando más la carestía.

Las cajas de crédito se ven particularmente afectadas por el encarecimiento excesivo de las tasas activas y una consecuente menor participación en ella para la atención de sus gastos operativos.

El mantenimiento de las limitaciones operativas con relación a las otras entidades de la actividad financiera, limita las posibilidades de captación lo cual significará no poder atender la creciente demanda de sus asociados agobiados por el tremendo incremento de los insumos y mercaderías.

En síntesis, el Consejo Central de Administración considera que las medidas económicas adoptadas afectarán seriamente a los sectores de ingresos fijos y a la pequeña y mediana empresa del campo y la ciudad producirá la extranjerización de empresas de capital argentino llevará a la recesión, con su secuela de quiebra de empresas y desocupación, aumentará la dependencia económica intensificando la participación de los monopolios extranjeros en la economía.

El Consejo Central de Administración en concordancia con la declaración de principios del Instituto entiende que de inmediato debe cambiarse el plan económico, adoptando medidas que conciten el apoyo y la participación de todos los sectores del país, especialmente los del trabajo y de las empresas argentinas, con vistas a desarrollar la producción agraria e industrial, asegurar el control de Estado sobre los sectores claves de la economía y las finanzas, implementar una política exterior independiente para comerciar con todos los países del mundo, establecer una política de ingresos que aumente la capacidad adquisitiva del pueblo y que asegure un sostenido mercado interno, que sea el motor del desarrollo económico. Todo ello en el marco de la plena vigencia constitucional y las libertades republicanas y el sistema federal de gobierno.

El Consejo Central de Administración entiende que en lo inmediato y a fin de no llevar la situación económica a un estado extremo del cual sería luego muy difícil salir, deben adoptarse medidas tendientes a: asegurar la capacidad adquisitiva de los salarios, establecer una política de control concentrado sobre las doscientas grandes empresas productoras de insumos básicos, vigencia plena de la ley de abastecimiento, desarrollar los mercados de concentración, promoviendo en éstos las formas de organización cooperativa, asegurar combustible a menor precio para los transportes esenciales, rectificar la política tributaria de manera de cargar la presión sobre las grandes fortunas y empresas, reducir el impuesto al consumo y suprimirlo al trabajo personal. Aplicar la ley de fomento agrario con vasto apoyo crediticio y establecer la política de precios para el agro, con la participación de las entidades gremiales representativas, a la par que conceder amplio apoyo y fomento al cooperativismo agrario.

Implementar una política crediticia que en primer término rebaje los intereses y con líneas de crédito selectivas orientadas al incremento de la producción y al sostenimiento de la pequeña y mediana empresa. Revertir la concentración del crédito orientándolo hacia las zonas de menor desarrollo. Amplio apoyo al cooperativismo de crédito, levantando las limitaciones que impiden su desarrollo y concediéndole líneas especiales de crédito con provisión de fondos para atender la actual emergencia.

Reprimir el contrabando y fomentar las exportaciones, estableciendo una paridad selectiva móvil. Refinanciar la deuda externa sobre la base de saldarla con exportaciones de productos argentinos. Impulsar el comercio con todos los países del mundo sin aceptar condicionamientos políticos ni económicos. Fortalecimiento de las empresas estatales y severo control del presupuesto fiscal.

El Consejo Central de Administración del I.M.F.C. sostiene que la Argentina cuenta con el potencial físico y humano necesario como para asegurar el bienestar de todos los argentinos e incluso ofrecer la generosidad de su tierra para ayudar a resolver problemas fundamentales que hoy afronta la humanidad, a poco que el gobierno oriente su accionar de acuerdo con los compromisos asumidos en los programas electorales y que fueron desde uno u otro sector apoyados por la inmensa mayoría de los argentinos.

CONSEJO CENTRAL DE ADMINISTRACION

INSTITUTO MOVILIZADOR DE FONDOS COOPERATIVOS

Mat. I.N.A.C. Nº 4482

25|7|F|78224|25|7

LOS ANDES

Fundado el 20 de Octubre de 1882 por el Dr. Adolfo Calle

Directoras:
Carmen Usandivaras de Calle
Elcira Videla de Schiappa de Acevedo

MENDOZA, VIERNES 25 DE JULIO DE 1975

Algo acerca de la acción policial

La modificación de las relaciones que se mantienen entre los distintos estratos de la sociedad argentina, sumada a una serie de factores que han cambiado sustancialmente el comportamiento y las relaciones entre las personas y de éllas con el Estado, ha llevado a pensar en una adaptación de las fuerzas policiales a la nueva situación. A medida que tales manifestaciones han ido apareciendo, los equipos humanos y materiales de seguridad han puesto en práctica procedimientos distintos a los tradicionales.

Esta circunstancia no significa de ninguna manera que automáticamente queden congelados los derechos de las personas y, precisamente, es imperioso bucear activamente en los antecedentes que puedan ilustrar acerca de la obtención de los fines propuestos sin las interferencias señaladas. Todo está condicionado a la buena voluntad de quienes tienen la responsabilidad de dirigir este delicado mecanismo del complejo administrativo y a la excelente preparación del personal encargado de prestar este servicio a la población.

Es importante, por tales motivos, hacer una referencia a algunas de estas expresiones policiales que en los últimos tiempos han aparecido como forma natural de actuar. Seguramente no se habrá reparado en la airada reacción que se provoca por parte de ciudadanos a los cuales nada se puede reprochar y que aparecen colocados en igualdad de condiciones con sujetos a los cuales se ha recomendado la captura por sus deudas con la justicia.

Concretamente nos referimos a los procedimientos nocturnos masivos, concretados especialmente en los lugares de diversión y formalizados en forma indiscriminada. En primer lugar, si tales centros están funcionando de acuerdo con las reglamentaciones vigentes nada hay de extraño en la concurrencia diaria de muchas personas. En caso contrario, corresponde el cierre inmediato.

Esta realidad lleva a pensar en que el personal a cargo de estos procedimientos, debe estar convenientemente preparado para poner en práctica un sistema ajustado a los reglamentos y sin abandono del respeto que todas las personas merecen. Esta forma de actuar está reñida con la detención indiscriminada de personas, muchas de las cuales están pacíficamente disputando una partida de ajedrez o de billar.

Puede ocurrir que se tenga conocimiento de actitudes en pugna con lo establecido por las leyes que reprimen los juegos de azar. Pero una investigación de esta clase no puede llegar a causar molestias excesivas a quienes son ajenos al problema, pues se supone que su presencia en lugares públicos autorizados no significa violación alguna a las disposiciones existentes en el caso de no mediar otro factor previamente detectado. Desde luego, nuestro régimen jurídico ha tratado de mantener este respeto y consideración para las personas honorables.

Otras de las expresiones que en los últimos días ha merecido abundantes protestas, es la atención dispensada a quienes concurren a las comisarías seccionales a cumplir con la declaración sobre tenencia de armas. Cabría suponer que dentro de los horarios administrativos el trámite podría cumplirse sin tropiezos de ninguna clase, pues la obligatoriedad de la gestión coloca al Estado en la inexcusable situación de receptar convenientemente los requerimientos establecidos.

Sin embargo en algunos casos no ocurre así. El peregrinaje de muchos interesados en acatar la disposición se ha prolongado durante varios días por distintos motivos, todos imputables a deficiencias en las cuales no estaban involucrados los concurrentes. Se argumenta la inexistencia de formularios, la ausencia del personal destinado a esas funciones o el cumplimiento de funciones especiales propias de la policía. Es indudable que estas situaciones han determinado la retracción ya denunciada en la concurrencia de poseedores de armas.

Surge la necesidad de hacer las correcciones correspondientes. Se trata de cuestiones formales que pueden superarse convenientemente sin exagerados esfuerzos, en la seguridad de que así se mejorará el servicio con directo beneficio para la población.

La CGT ratificó su oposición al aumento de tarifas de transporte

La Confederación General del Trabajo, Regional Mendoza, ratificó su decisión de no aceptar nuevas tarifas en los transportes colectivos de pasajeros.

La medida fue anunciada en un comunicado en el que se refutan los argumentos esgrimidos por AUTAM, cuando solicitó aquel incremento a la vez que recuerda que desde el 10 de junio se aplicó un aumento del 70% que sumado al 100% pretendido, llevaría el precio del boleto a un 170% más sobre el que se debía abonar en aquella fecha. Señala, también, la decisión de hacer escuchar su voz en el diálogo constructivo y de no aceptar en silencio ninguna imposición que afecte los intereses de los trabajadores y del pueblo.

El texto de la resolución es el siguiente:

"La Confederación General del Trabajo de la República Argentina —Regional Mendoza, ratifica— como lo expresara en su comunicado del día 23 que no aceptará un nuevo incremento en el precio del boleto de transporte de pasajeros.

"En el citado documento, se expresa con toda claridad las razones que fundamentan la actitud de la C.G.T., y que por ser absolutamente valederas, son compartidas por todo el pueblo, usuario del transporte.

"Sin embargo, en los matutinos del día 24 la entidad patronal del transporte automotor, inaugurando una actitud polémica contra la Central Obrera, ha publicado una solicitada en la que no solo da sus puntos de vista —derecho que nadie le puede negar— sino que también pretende desvirtuar lo manifestado por la C.G.T., olvidándose de algunas cosas y apelando a una lista de precios como argumento para confundir. No es intención de C.G.T., continuar una polémica que a nada conduciría; pero a efectos de dejar esclarecida la cuestión quiere agregar, a su ya señalada decisión de no aceptar un nuevo incremento en el boleto, lo siguiente:

"Todos sabemos que como consecuencia de una política económica que fue repudiada por todos los sectores nacionales y especialmente por el Movimiento Obrero, se ha distorsionado en estos últimos sesenta días la situación económica del país. Ante ello, todos los argentinos han soportado las consecuencias, pero los trabajadores más que nadie. Sin embargo, sectores empresarios a los que no es necesario calificar aquí, aprovechando el "río revuelto", han impuesto un alza inconsulta y descontrolada de precios para revertir el proceso de redistribución del ingreso nacional en su propio beneficio. Los trabajadores argentinos hemos denunciado oportunamente esta actitud especulativa y no solo eso, sino que hemos actuado y continuaremos actuando para evitarlo.

"El transporte público de pasajeros es, en efecto, un servicio público; en tal sentido, la primera prioridad que se debe perseguir al respecto es una prestación eficiente y económica al servicio del pueblo. La C.G.T. sabe que no hay servicio eficiente con empresas deficitarias; pero también quiere recordar a quien lo pueda haber olvidado, que si en ninguna actividad económica puede permitirse la especulación, en las relativas a los servicios públicos —cuya responsabilidad es eminentemente estatal— menos aún. Por eso, cada vez que ha opinado sobre este tema, la CGT ha dejado perfectamente en claro que debe establecerse un equilibrio equitativo entre las necesidades justas de rentabilidad razonable de las empresas —garantía de su eficiencia— las necesidades del presupuesto familiar del público usuario —garantía de su economía— y los indelegables deberes de contralor y conducción del Estado —garantía de su naturaleza de servicio público.

"Podemos aceptar que la lista de aumentos entre mayo y junio que acompaña la solicitada del sector patronal del transporte sea exacta. Pero lo que no podemos aceptar es que se pretenda con ella establecer un parámetro para el aumento del boleto, por lo siguiente:

"Primero, porque aunque nada se diga allí, el boleto ya aumentó en un 70% a partir del 10 de junio próximo pasado.

Segundo, porque ahora pretenden convencernos que el usuario tiene que pagar un 100% más (que sumado al 70 por ciento de junio, hace un 170 por ciento) todos los días, porque la patronal del transporte deberá pagar un aumento del 139% por una rectificación una vez cada tres años; del 128% por una tapa de cilindro una vez cada cinco años o del 78 % por una carrocería una vez cada diez años.

Se está operando a nivel nacional en estos días, una profunda revisión de los planteos económicos liberales que son los causantes de esta situación y contra los que todo el país, con la C.G.T. a la cabeza, se manifestó. Este proceso de revisión se presta para maniobras diversas que pueden atentar contra el ya demasiado castigado presupuesto de los trabajadores. Frente a ello, la C.G.T. no claudicará en sus esfuerzos por defender todos los derechos de sus representados. Así como asumió totalmente la responsabilidad de defender la conquista de las paritarias, así como planteó al país una alternativa de plan económico que consulta el interés de la patria y de todos los sectores nacionales, así también asumirá su responsabilidad ante cada hecho que pueda significar un retroceso en la marcha del pueblo argentino hacia una sociedad más justa: sea donando un día de salario por mes para la reconstrucción del Estado, sea defendiendo una fuente de trabajo, sea denunciando especuladores y delincuentes económicos, sea evitando un nuevo aumento inconsulto del boleto de transporte.

La Confederación General del Trabajo es una institución de la Nación, fuerte, organizada y madura, nunca, ni antes ni ahora predicó el clasismo aislacionista ni se cerró al diálogo constructivo; cuando defiende la concertación como metodología de trabajo, lo hace con profundas convicciones doctrinarias. Por eso, cada vez que sea convocada hará oir su opinión, aportará lo mejor de sí en búsqueda de soluciones, hará cualquier sacrificio por la nación, pero lo que nunca hará será aceptar en silencio ninguna imposición en desmedro de quienes son su sustancia misma: los trabajadores y el pueblo.

"En consecuencia, con lo precedentemente expresado, la C.G.T. ratifica con su decisión de no aceptar un nuevo incremento del precio de los boletos y hace saber que ha designado una comisión especial de estudio de la situación planteada, cuyas conclusiones serán aportadas por la central obrera ante las instancias que puedan corresponder; asimismo para ampliar exhaustivamente en una segunda parte de este comunicado, exponiendo los costos reales y ganancias efectivas que reditúa cada micro-ómnibus, que en nuestra provincia en su totalidad funcionan con gas-oil —a $ 2,10 el litro— y no con nafta —super— a $ 15.00 como parece pretender afirmar la patronal del transporte".

No deben ser descontados días de paro

La Delegación Regional Mendoza del Ministerio de Trabajo dio a conocer un comunicado concebido en los siguientes términos:

"Ante numerosas consultas formuladas y presentaciones hechas por entidades empresarias y gremiales, acerca de la calificación de los paros de actividades realizados los días viernes 27 y lunes 30 de junio, lunes 7 y martes 8 de julio últimos, esta delegación regional hace saber a la opinión pública en general y trabajadores en particular, que no siendo de su competencia esa materia, ha elevado las actuaciones respectivas al Ministerio de Trabajo de la Nación, a fin de que a través de la dirección nacional de Delegaciones Regionales se expida al respecto.

"Asimismo, esta delegación regional advierte a los empresarios que, hasta tanto se produzca el dictamen del ministerio, se abstengan de hacer descuentos por esos días no trabajados, de los haberes de los trabajadores".

Apoyo obrero a las pautas económicas elevadas a la Presidente de la Nación

La Confederación General del Trabajo, Regional Mendoza y las 62 Organizaciones ratificaron ayer su apoyo a las pautas económicas delineadas en el documento presentado a la Presidente de la Nación.

Lo hicieron en un comunicado enviado a la central obrera nacional y a las 62 Organizaciones, que dice así:

"La Confederación General del Trabajo de la República Argentina —Regional Mendoza — manifiesta su total apoyo a las pautas de política económico-social expuestas por la CGT y las 62 Organizaciones en el documento "el Movimiento Obrero Argentino ante la situación nacional". Como efectivo testimonio de que los trabajadores organizados cumplen con el mandato de Perón, cuando el 1º de Mayo de 1974 expresara que los trabajadores deben consolidar su organización para que su participación en la vida nacional trascienda largamente la discusión de salarios y convenciones de Trabajo, el Movimiento Obrero Organizado ha entregado a su excelencia la Sra. Presidente y a todo el pueblo de la Patria para su consideración una propuesta concreta y definida, en la que se sintetizan las pautas de acción que los trabajadores juzgan aptas para resolver las dificultades que la actual coyuntura le plantea al país. En el referido documento se defiende un solo interés: el de la Patria; se ofrece un sólo camino: la recuperación Justicialista de la vocación revolucionaria y libertadora para la que Perón convocó a todos los argentinos; se persigue un solo objetivo: la grandeza de la Patria y la felicidad del pueblo.

"Los trabajadores Mendocinos apoyamos orgánica y disciplinadamente la propuesta de CGT porque significan ante esta emergencia una alternativa de remplazo, para una política económica que por antinacional, regresiva y antiperonista, fue repudiada por toda la Nación. Apoyamos la propuesta de CGT porque, en lo económico la aplicación de esas pautas permitirá evitar la recesión, garantizando un nivel sostenido de la actividad económica; superar la situación económica del país con la concurrencia del esfuerzo de todos los sectores económicos y sociales; constituye la respuesta doctrinaria del Movimiento Obrero Organizado en defensa del salario real del trabajador argentino, del proceso de redistribución progresiva del ingreso y del apoyo y promoción de las fuentes de trabajo nacional, ante la aventura de implementar una política económica liberal, antipopular y entreguista; la nacionalización del comercio exterior y del sistema financiero, la reafirmación de la política tributaria del plan trienal conducen, con la participación laboral, a la reconstrucción del Estado en el camino de la Argentina Potencia. Porque en lo social las medidas propuestas permiten recuperar la participación de los trabajadores organizados en la conducción de los organismos de previsión y seguridad social; la redefinición del plan del SNIS, la sindicalización del INOS y del Instituto de Jubilados ordenarán la política sanitaria nacional y garantizarán una política de salud al servicio del pueblo.

"Los trabajadores Mendocinos apoyamos las propuestas de CGT porque en lo político significan la recuperación doctrinaria de la acción de todo el gobierno del pueblo; la más clara manifestación de la indestructibilidad del Movimiento que fundó Perón; la viabilidad efectiva de las soluciones justicialistas para cada problema nacional y la viril afirmación de la vocación protagónica de los trabajadores y de todo el pueblo argentino en la tarea de liberar la Patria y de construir una nueva sociedad más humana; que solamente será posible con la definitiva concreción de una Nación Argentina, socialmente justa, económicamente libre y políticamente soberana".

El mínimo no imponible y los nuevos incrementos salariales

El deterioro de la economía nacional ha tenido una serie de consecuencias colaterales que ha repercutido, en mayor o menor grado, en distintos sectores sociales.

Uno de ellos, que ahora comienza a ser evaluado en toda su magnitud, es la incidencia que tendrán los nuevos topes salariales en la fijación del mínimo no imponible.

En efecto una parte del último reajuste será absorbida por el impuesto a las ganancias, hecho que caerá con mayor fuerza en los contribuyentes que pertenecen a la cuarta categoría, es decir, a los trabajadores y aquellos que se desempeñan con relación de dependencia.

Sucede que la Dirección General Impositiva dispuso mediante Resolución 1672 del 19 de enero último, reajustar el mínimo de acuerdo a coeficientes basados en el costo de la vida. Ese nuevo tope es de 85.000 pesos anuales, es decir alrededor de 7.100 mensuales.

Las nuevas asignaciones salariales en muchos casos superarán esos límites, de manera que los afectados serán ahora muchos más que antes, ya que queda comprendida una gran parte de aquellos que perciben salarios.

Para que la situación se modifique es necesario que el Congreso dicte una ley haciendo el reajuste pertinente, ya que la Dirección General Impositiva no puede adoptar una medida de ese tipo. Pero existen, además, otros problemas igualmente significativos. Uno de ellos es el hecho de que resulta prácticamente imposible determinar el nivel exacto para el mínimo no imponible, ya que los aumentos salariales no han sido uniformes y se carece, por lo tanto, de un parámetro adecuado.

Lo que las cifras dicen

Concretamente y para que nuestros lectores tengan suficientes elementos de juicio, transcribimos los montos que conforman el mínimo no imponible y que corresponden a una familia tipo (matrimonio y dos hijos).

Monto exento de gravamen:	$ 34.476
Mínimo no imponible:	„ 28.584
Esposa (si no trabaja):	„ 8.412
dos hijos (5.604 cada uno):	„ 11.208
atención médica (852 cada uno):	„ 3.408
Total	$ 86.088

Esa suma final debe ser dividida por 12 para saber cuánto corresponde por mes 7.174). De allí en adelante se efectúan los descuentos impositivos. Cabe aclarar que las retenciones se hacen sobre el sueldo neto, no sobre el bruto, previo descuento de los guarismos que corresponde a obra social, jubilación y cuota sindical.

A mayor renta mayor gravamen

A fin de conocer la opinión de un especialista sobre el problema planteado, LOS ANDES dialogó con el contador Cyrien Alberto Zabala, quien explicó que "la ley de impuesto a la ganancia (ex impuesto a los reditos) grava la renta percibida por una persona como índice de su capacidad contributiva. El trabajo personal está considerado dentro por la ley como de cuarta categoría y, en consecuencia, tiene una base de imposición relativamente menos gravada. La misma ley establece —prosiguió— el mínimo necesario para la subsistencia que no está gravado; pasado ese límite empieza a aplicarse el impuesto de acuerdo al criterio de que a mayor renta, mayor gravamen".

Afirmó que en la actualidad la ley fija como no imponible para la familia tipo la suma de 86.088 anual y 7.174 mensual. "Todo lo que el trabajador perciba por sobre esta cifra debe pagar impuesto a la ganancia. El mismo instrumento legal prevé que los márgenes no imponibles deberán ir actualizándose en función del alza de los precios, siempre de acuerdo a los datos suministrados por el Instituto Nacional de Estadísticas y Censos (INDEC).

La solución posible

"Sin embargo —recalcó Zabala— dice que la ley deberá ser actualizada anualmente. Como en este año ya fueron fijados en el nivel indicado, no podrán modificarse si no es por otra ley dictada por el Congreso Nacional".

Añadió que los convenios colectivos de trabajo últimos establecieron, en líneas generales, retribuciones superiores a los 7.174 de tal modo que "gran parte de lo que percibían los trabajadores de junio en adelante será mordida por el impuesto, desvirtuándose de esta manera la intención que se tuvo al celebrar las paritarias".

—¿Qué solución es aconsejable?

—"Habría que esperar que los legisladores capten con sensibilidad este problema, ya que de lo contrario los trabajadores verán sensiblemente disminuidos sus haberes mensuales, por lo menos hasta fin de año.

—¿Pero el trabajador no puede intentar evadir ese gravamen?

—No, porque el mismo empleador actúa como agente de retención de modo que resultaría prácticamente imposible escapar a esta obligación fiscal.

Jubilaciones

Personal del Estado. — La Caja Nacional de Ahorro y Seguro anunció que a partir del lunes, de 7.15 a 10.15, pagará los haberes correspondientes a este mes, a los jubilados y pensionados de la ex Caja 4349 - Personal del Estado.

Centro de Jubilados y Pensionados Ferroviarios. — Su reunión mensual de socios realizará esta entidad mañana, a las 16.30, en su sede de calle Paraná 350.

Bonificación del 10% para pagar impuesto

La Dirección General de Rentas informó que cobrará la contribución directa y el impuesto al baldío, correspondiente al corriente año, con un descuento del 10 %, a aquellos contribuyentes que deban cancelar ese tributo para obtener la certificación a que se refiere el artículo 32º del Código Fiscal, sobre la transferencia de inmuebles.

La medida responde a lo dispuesto por decreto 1071/75 de la Intervención Federal en Mendoza.

Comienza el 28 el pago de los sueldos

El 28 del corriente dará comienzo el pago de los haberes de julio al personal de la administración pública provincial. Los primeros en percibir sus sueldos serán los integrantes del cuerpo de policías.

En cuanto al programa de pagos, se informó en el Ministerio de Hacienda, que recién se conocerá el lunes próximo.

Los emolumentos tendrán un incremento de $ 1.000, anunciados oficialmente días atrás, los que se acordarán a cuenta de mayores aumentos.

Pagan a los jubilados el 1º de agosto

La Caja de Jubilaciones y Pensiones de la Provincia informó que los beneficiarios que residen en el interior percibirán sus haberes correspondientes a julio del corriente año, a partir del 1º de agosto próximo.

El detalle de pagos es el siguiente: en Banco de Mendoza se pagará a los beneficiarios que residen en Malargüe, Tunuyán, Tupungato, La Paz, San Martín, Junín, Rivadavia, Luján, Maipú, Lavalle y los distritos de Palmira, La Consulta, Costa de Araujo, Uspallata y Monte Comán. En el Banco de Previsión cobrarán los residentes en San Rafael, General Alvear y Villa Atuel. En las delegaciones de la Dirección de Rentas, lo harán los residentes en San Carlos y Santa Rosa.

Las planillas permanecerán al cobro por 5 días hábiles, o sea hasta el 8 de agosto, fecha hasta la cual podrán percibir sus haberes.

La mutualidad del magisterio renovará comisión

La junta electoral invitó a los docentes nacionales afiliados a la Mutualidad del Magisterio para que presenten listas de candidatos para renovar la comisión directiva, en las elecciones que se rtalizarán el 13 de septiembre.

Se eligirá en esa oportunidad a dos delegados titulares y dos suplentes. El plazo para la presentación de candidatos, vencerá el 20 de agosto. Las presentaciones deben hacerse a la señora Nora Edith Corona de Schilardi, con domicilio en Juan B. Justo 338, 4º piso, departamento 17, capital.

Alcances del feriado de hoy

El comercio trabajará hoy con el mismo horario de los sábados, es decir de 9 a 13 y cerrará luego sus puertas, para adherir a la festividad del Santo Patrono Santiago. Así lo informó la Unión Comercial e Industrial de Mendoza, que acordó esa medida con el Centro Empleados de Comercio.

Agregó la entidad que "las firmas industriales que opten por trabajar abonarán salario simple, en tanto aquellas que resuelvan no abrir sus puertas también deberán abonar el salario correspondiente, de acuerdo con las nuevas normas de Contrato de Trabajo".

Por su parte, el Centro de Almaceneros Minoristas y Anexos de Mendoza informó que, para el comercio minorista de alimentación, la festividad tiene carácter optativo; pero la entidad exhortó a cerrar los negocios en horas de la tarde.

La Federación Médica dispuso el estado de alerta en la Provincia

La Federación Médica de la Provincia de Mendoza decidió decretar el estado de alerta de sus afiliados.

La medida ha sido adoptada como protesta por el fracaso de las tratativas paritarias sobre aranceles médicos. En un comunicado la entidad advierte que "no puede garantizar la continuidad de las prestaciones por parte de las filiales", al mismo tiempo que recuerda que se está a la espera del arbitraje que estipula la Ley 19.710.

Como se sabe, el diferendo está planteado entre el gremio médico y la Confederación General del Trabajo. El primero pide el reajuste de los valores tarifarios que se deberán adecuar, dice, a la actual situación económica. La central obrera, por su parte, entiende que la decisión final en torno a este asunto debe quedar en manos del arbitraje obligatorio que estipula la Ley para estos casos.

Las tratativas para modificar los montos comenzaron en diciembre del año anterior y en mayo último se presentaron los nuevos topes. Sucesivas postergaciones —debido a los pedidos de cuarto intermedio solicitados por la CGT— hicieron que se convocara a una reunión conciliatoria que debía efectuarse el viernes último. De acuerdo a lo informado oportunamente por nuestro diario, las conversaciones fracasaron en razón de que la parte obrera no concurrió porque no tenía propuestas que hacer.

En consecuencia, y de acuerdo al mecanismo que indica la ley aludida, se entró en la etapa de arbitraje, a cargo del presidente del Instituto Nacional de Obras Sociales. Ello deberá producirse en un lapso no mayor de 10 días. Si una vez conocido el dictamen, algunas de las partes no está de acuerdo con lo actuado, tiene derecho a apelar esta vez ante el Ministerio de Bienestar Social, cuyo juicio final no puede ser cuestionado.

Los estímulos adecuados

Este panorama fue confirmado ayer a LOS ANDES por el doctor Armando Salvo en el transcurso del diálogo que mantuvo con nuestros cronistas. Advirtió que de no contemplarse las necesidades de los profesionales se creará una situación difícil ya que muchos de ellos se retirarán de la nómina de médicos que tienden a mutuales. La Ley 19.710 establece que las relaciones entre aquellos y los usuarios —en este caso, las obras sociales— son voluntarias". Ahora bien: si no existe un estímulo económico adecuado es lógico pensar que nadie podrá obligarlos a continuar prestando servicios que no son remunerativos. En otras palabras que no se los puede coaccionar para que desarrollen tareas si así no lo quieren", comentó.

Añadió que el pedido de reajuste había sido planteado mucho antes que se produjera el incremento del precio de los combustibles y de que se hubiera concretado la devaluación del peso. En esos momentos se pidió que el "galeno" (vale decir, el equibalente a 22 pesos) fuera llevado a 60 y que las visitas a consultorio, establecidas en 39,90, subieran a alrededor de 80. "Nosotros esperamos que la decisión de árbitro contemple en forma ecuanime nuestros pedidos, que no son exagerados si no que se adecúan a la situación que vive el país", expresó.

El desborde previsible

—¿Y si así no sucediera?

—Entonces la Federacion Médica Argentina convocará a las entidades afiliadas para establecer las medidas que correspondan y el plan de acción que las ejecute.

—¿La situación que se advierte en Mendoza, se da en otros lugares del país?

—Sí, porque el problema económico es general. Pero además, hay que tener en cuenta otra circunstancia delicada y es que es muy posible que el problema económico impulse a un desborde de los médicos que escape a las posibilidades de nuestra fiscalización.

—¿Por ejemplo

—Bueno, ya hablamos de la decisión de muchos de ellos de dejar de atender a las mutuales y obras sociales. Hay otras alternativas igualmente desagradables, como aquellos profesionales que se niegan a recibir órdenes de atención o, si lo hacen, solicitan una cantidad determinada de dinero en efectivo. Lamentablemente, a pesar de señalar estas anomalías, las entidades que podrían estar afectadas no nos han hecho llegar las denuncias correspondientes para que pudiéramos aplicar las sanciones que corresponden.

Confirman la medida

Posteriormente, la Federación Médica informó oficialmente que como "consecuencia del grave deterioro en las remuneraciones salariales y ante la difícil coyuntura derivada del costo de vida, y frente a las tratativas que se realizan buscando justas reivindicaciones, la Federación resuelve decretar el estado de alerta en toda la Provincia".

Atención para recaudación previsional

La Dirección Nacional de Recaudación Previsional, comunicó que atenderá normalmente a los empresarios que se encuentran citados e intimados, en horario normal de 8 a 13, en Gutiérrez 543, primer piso.

Celébrase el día del Santo Patrono Santiago

Mendoza celebrará hoy el día de su Santo Patrono Santiago. Los actos, organizados por el Arzobispado de Mendoza, congregarán a autoridades eclesiásticas, civiles y militares y se invitó a todo el pueblo para rendir masivo homenaje al patrono, como es tradicional en nuestra provincia.

El Arzobispado informó que las ceremonias serán presididas por el arzobispo de Mendoza, monseñor Olimpo Santiago Maresma y además de representantes del gobierno y las Fuerzas Armadas, concurrirá este año un grupo de jóvenes seminaristas mendocinos. Al invitar al pueblo a tomar parte en los cultos, se recordó la trascendencia que se asigna al homenaje al protector de la provincia.

Se destacó asimismo que la celebración de este año, por estar enmarcada en el Año Santo, "deberá adquirir nuevo brillo para que los fieles de esta diócesis manifiesten públicamente su fervor y rueguen junto a su Pastor por Mendoza, por sus hijos y por la Patria".

El festejo se iniciará a las 16, con la concentración de fieles frente al templo de San Nicolás, Sarmiento 164, ciudad. Desde allí se iniciará la procesión que recorrerá avenida España y calles 9 de Julio y Gutiérrez, para regresar luego por Sarmiento.

Cumplida la marcha, monseñor Maresma oficiará la Santa Misa en la iglesia mencionada.

El gobierno

Por medio de un comunicado oficial el gobierno de la Intervención Federal informó que su titular, doctor Luis María Rodríguez, asistirá a los actos previstos en la parroquia de San Nicolás, de modo de rendir homenaje al Patrono de Mendoza.

También el Centro Gallego —que celebra la "Semana de Galicia", en coincidencia con la festividad del Apóstol Santiago, Patrono de Mendoza, de Galicia y de España— invitó a la colectividad a concurrir masivamente a la procesión de hoy.

Festejo de la colectividad gallega

Proseguirán hoy los actos que organiza el Centro Gallego con motivo de celebrarse la "Semana de Galicia". Los festejos coinciden, como es tradicional, con los cultos en honor del Apóstol Santiaga, Patrono de Mendoza, de Galicia y de España. Con ese motivo, se invitó a la colectividad gallega a concurrir masivamente a la procesión que se cumplirá hoy, a las 16, desde la iglesia de San Nicolás.

Posteriormente, a las 19, se ofrecerá una disertación en los salones del Club Español; el profesor Antonio Fernández Pérez se referirá al tema "Galicia y su circunstancia (la tierra y el hombre en conjunción perfecta)."

El domingo, a las 12, será oficiada una misa en la catedral Nuestra Señora de Loreto y desde las 13, en el Club Español, se servirá un típico almuerzo a la gallega. Las tarjetas podrán reservarse llamando a los teléfonos 292288, 215057, 256108 ó 244040.

Prorrogan corta de agua en el río Tunuyán

El departamento General de Irrigación dispuso prorrogar la corta de agua en los cauces derivados de la subdelegación de aguas del río Tunuyán Inferior, hasta el 31 del corriente mes inclusive.

La medida se ha adoptado —dice la información oficial— por razones de orden climático y otros inconvenientes que han imposibilitado la finalización de los trabajos proyectados, tanto los correspondientes a obras de la Ley 2.508, como las inspecciones habituales que se realizan en los cauces. Además, falta todavía concluir la limpieza y apertura de numerosos canales e hijuelas para que puedan recibir la dotación normal de agua.

Quejas por demora en la pavimentación de calles

Los vecinos plantean sus inquietudes a periodistas.

Vecinos de la 6ta. Sección, especialmente del sector Martínez de Rosas y Villanueva, han manifestado su disconformidad por la demora en los trabajos de pavimentación de la primera de esas calles, y consiguientemente de las restantes, paralelas a ésta, desde Paso de los Andes hasta Artigas. Las quejas se refieren a lo siguiente: el 26 de febrero pasó la máquina de cuchillas que roturó la calle y desde entonces, no ha pasado el camión regador. Tampoco los que recolectan los residuos domiciliarios, que deben ser trasladados hasta una esquina, con el consiguiente trastorno e incomodidades para los dueños de casa. Además, el amontonamiento de tachos y cajones con residuos, frente a los domicilios esquineros.

La calle roturada ha quedado con una gruesa capa de tierra suelta, de más de veinte centímetros de espesor, lo que ocasiona los perjuicios fáciles de imaginar, especialmente cuando se levanta viento, ensuciando el interior de las viviendas. La misma situación obliga a propietarios de vehículos, a dejarlos alejados del domicilio, expuestos a robo, daños e inclusive, a los peligros de roturas por las heladas.

Otros perjuicios

Además de lo expresado, el vecindario se encuentra en un estado de ánimo propio de tales circunstancias, ya que esta demora está encareciendo los costos y en estos momentos ignoran cuánto deberán abonar por el asfaltado de esas calles. Se menciona el cemento portland, por ejemplo, que estaba aproximadamente a $ 30 la bolsa y en estos momentos ha llegado a más del doble.

También existen quejas por roturas de puentes y de caños de conexión del agua corriente. Se habrían demolido puentes domiciliarios, por parte de la empresa constructora, llevándose el hierro de la losa y caños de cemento. Por otra parte, manifestaron que pasan los días y no aparece ningún operario a continuar con los trabajos y en el caso de ayer, durante la visita a LOS ANDES, se nos informó que sólo trabajaban dos hombres, los que además habrían expresado que el retraso no es atribuible a la empresa, con otras obras de mayor importancia no lejos del lugar, sino a la Municipalidad de la Capital, que no efectúa los pagos correspondientes. Estos hombres tendrían también sus sueldos atrasados por esa causa.

En cuanto a las conexiones de plomo, cada vez que pasa alguna de las máquinas las rompe y el personal los vuelve a conectar con trozos de manguera común.

Interrogante

Los vecinos afectados se reunieron por la mañana, informando sobre estos y otros problemas y se preguntan qué solución se dará a los mismos. Dijeron que se les ha informado que los trabajos de pavimentación se hacen con un préstamo otorgado por la Caja Nacional de Ahorro y Seguro, a nombre de la comuna capitalina. Se preguntan si la Caja ya ha hecho entrega de los fondos o no lo ha hecho. En caso afirmativo, por qué no emplean esos dineros para lo que han sido afectados. Este préstamo habría sido conseguido gracias a la acción del ex intendente, ingeniero Manzur y ahora se preguntan quién es el responsable de tal estado de cosas.

Por último, expresaron que han hablado con personal de la empresa que tiene a su cargo la pavimentación de dichas calles, y se les habría respondido que no se hicieran problemas; "que las obras se harán a medida que se pueda y aún hay plazo hasta setiembre para terminarlas". Respecto de esto, agregaron que en el primer tramo, hay calles terminadas, pero no libradas al tránsito, quizá porque faltan detalles de terminación.

CONSORTIUM CLASICUM

Septeto alemán de cuerdas y vientos "El placer de hacer música multiplicado por siete" W. E. Lewinski

GOETHE INSTITUT

Lunes 28 a las 21 hs.
Teatro Independencia
Socios Ticket Nº 6

Localidades en boletería del Teatro Lunes desde las 17 hs.

25|7|C|30|25|7

Los problemas del sector frutícola se trataron ayer

En el Ministerio de Economía se registraron ayer dos reuniones, una de la Comisión Asesora Vitivinícola y otra del Comité Frutícola. En ambas oportunidades fueron evaluados los problemas que afectan el desenvolvimiento de esas industrias, así como las variaciones de precios determinadas por resoluciones de la Secretaría de Comercio de la Nación.

El ministro de Economía, doctor Roberto Mosso Furlotti, presidió las deliberaciones, a las que asistieron representantes del sector oficial, productores e industriales.

Con respecto a las dificultades que afectan al sector frutícola y que perjudican a industriales y productores, se resolvió de común acuerdo elaborar los costos de producción e industrialización con los valores de insumos, tal como están fijados en la actualidad.

Se solicitará a nivel nacional ayuda para obtener préstamos especiales, que permitan tanto a productores como a industriales, paliar la angustiosa situación que se les presenta.

También se solicitó al ministro de Economía de la Provincia, se gestione ante las autoridades competentes en el orden nacional, un tratamiento especial de las tarifas eléctricas para el agro, los precios de los fertilizantes y plaguicidas y una rebaja del 50% en los intereses bancarios para esta actividad.

Además se convino en reformar la resolución de creación del comité frutícola, mediante un decreto que contemple la inclusión de entidades de las diversas zonas de la provincia, que no están representadas en el comité.

En declaraciones a la prensa, los señores Santiago Mayorga y Juan Mallar, de la Asociación de Productores de Duraznos de Mendoza, expresaron que se había quedado de acuerdo con empezar a la brevedad la elaboración de esos costos para la próxima cosecha. Por otra parte, agregaron, "hemos dejado bien en claro el hecho de que el agricultor no puede soportar préstamos con intereses de hasta el 36% por la índole de su evolución, a la vez que pedimos que se contemplen algunas soluciones especiales para poder llegar al comprador con una mercadería en buenas condiciones para el consumo interno e internacional".

En cuanto a las perspectivas que asisten en este momento al agricultor, expresaron: "Nosotros creemos que el productor agropecuario está muy desorientado, principalmente por el hecho que aún no se conocen los salarios que corresponderán a los obreros rurales". Se refirieron, asimismo, a otros elementos distorsivos que influyen en esa situación, como el aumento de los fungicidas de invierno y los abonos que ascienden a más de 200 %, lo que pone al agricultor en la disyuntiva de no poder trabajar directamente su tierra o hacerlo mediocremente.

Con relación al panorama futuro, los señores Mayorga y Mallar manifestaron: "El agricultor es, por condición innata, un ser optimista y luchador. Tal vez por eso confía que el Gobierno de la Intervención Federal lo respaldará en la medida de lo necesario para poder vivir decentemente y sostener el nuevo período agrícola.

Labor continua

Más adelante, los señores Mayorga y Mallar expresaron: "Nosotros pedimos medidas efectivas. Primero, la labor continua de este Comité Frutícola que está funcionando desde el año pasado y que nos permite contar con una tribuna compartida con otros sectores para exponer, bajo estricto control de los organismos del Estado, cuáles son nuestros verdaderos gastos. En segundo término, porque siempre que hemos tenido una calamidad, el gobierno ha respaldado a los agricultores en las medidas de sus posibilidades".

Gestiones

Se han realizado gestiones concretas a nivel nacional, expresaron más adelante los productores. "Queremos solucionar, señalaron, los problemas que derivan de las tarifas eléctricas, los desproporcionados intereses bancarios y los precios de los fungicidas y fertilizantes. Todo ello, como se ve, no depende de la Provincia y debe ser considerado a nivel nacional". Finalmente consideraron como muy positivo el funcionamiento del comité, porque constituye, destacaron, la única salida racional del problema.

Más cauto en sus declaraciones fue el presidente de la Cámara de la Fruta Industrializada, señor Pedro Marianetti, aunque no ocultó su satisfacción por los temas que habían sido tratados en la reunión. Afirmó que se habían considerado algunos temas de indudable interés y que se trabajaría "sobre las pautas que se van a presentar". Coincidió, asimismo, con la indefinición del momento actual que incide sobre las perspectivas de la industria conservera.

Los médicos residentes del Hospital Central, se informan sobre los alcances que tuvo el paro de actividades.

El paro de los médicos residentes finaliza hoy

Un paro por 24 horas, que finalizará hoy a las 8, cumplen los médicos residentes que prestan servicios en el Hospital Central y en el Hospital Ferroviario. La medida de fuerza, según lo manifestaron a los representantes de la prensa los médicos del Hospital Central, fue dispuesta como repudio al acto de represión efectuado el martes por las fuerzas policiales contra un pacífico y legítimo reclamo formulado por la Federación de Médicos y Psicólogos Residentes, en la Plaza de Mayo. La medida afectó a todos los servicios donde se desempeñan los médicos residentes, particularmente en la atención de los consultorios externos. Aclararon los informantes que para que los enfermos internados tuvieran asistencia, se cumplieron guardias en cada servicio.

Telegramas

La Federación Médica de Mendoza, informó que remitió telegramas al ministro del Interior, doctor Antonio J. Benítez y al presidente de la Confederación Médica de la República Argentina. El texto del despacho al ministro del Interior, expresa: "Atento incalificable agresión contra médicos residentes en manifestación pacífica Plaza de Mayo, exigimos investigación e individualización responsables, aplicando ejemplar condena. Llegue enérgico repudio de Federación Médica de Mendoza.

El despacho dirigido al doctor Horacio Maturi, presidente de C.O.M.R.A., dice: "Solicitamos arbitre medidas de repudio por brutal abuso de fuerza contra médicos residentes".

Psiquiatras de El Sauce

Los médicos psiquiatras residentes del hospital El Sauce, informaron en reunión de prensa que han tomado medidas respecto de la situación que los afecta y la falta de respuesta oficial al pedido de aumentos de asignaciones que reciben. En principio, iniciaron un paro desde las 8 de ayer hasta las 8 de hoy. El feriado de la fecha y el fin de semana, hace que el lunes reinicien sus actividades normalmente, pero con la salvedad de que si no se atienden favorablemente sus reclamos, iniciarán nuevamente un paro, esta vez por tiempo indeterminado.

Estos médicos psiquiatras dependen del Instituto Nacional de Salud Mental, de la Secretaría de Salud Pública de la Nación. Iniciaron ayer el paro en adhesión a los médicos de Capital Federal y en repudio por la actitud de la policía contra ellos, como ya es de conocimiento público.

En el caso de estos facultativos, se informó que son becados y perciben una asignación de $ 1.250 y trabajan con dedicación exclusiva, por lo que no pueden atender pacientes en la actividad privada. También aclararon que en realidad, realizan trabajos de especialización en su condición de becarios, en este hospital, que es la única entidad oficial para especializarse en psiquiatría, en cursos para post graduados. La asignación mencionada es para el residente de primer año, sólo aumentada en $ 150 por año.

También informaron que el instituto mencionado, no ha respondido a las gestiones realizadas y que en El Sauce trabajan 44 horas semanales; además de sumar ellos el 70 por ciento del personal médico allí existente. Esto hace que se desvirtúe en alguna medida su condición de becarios, ya que deben atender todo tipo de necesidades de los pacientes, que provienen de toda la Provincia.

Otro punto importante que debe aclararse, es que si bien dependen de la Nación, han solicitado a la Provincia la solución del problema; específicamente, que se les otorgue la diferencia entre lo que ellos perciben y la que reciben los médicos de la provincia. En este sentido, expresaron que han solicitado una audiencia al subsecretario de Salud Pública, la que se concretaría el lunes, para proponer que el estado provincial se haga cargo de esa diferencia.

Las clases en el taller de la Fundación E.A.G.

El Taller Escuela de la Fundación E.A.G., capacita prácticamente para el ingreso a talleres e industrias. Se trata de cursos cortos, prácticos y disciplinados. La enseñanza se imparte a grupos de 10 alumnos como máximo. Los cursos además son rotativos, se inician cuando el alumno ingresa y terminan para cada uno de ellos, cuando han cumplido las horas de estudio y práctica que comprende el programa. Finalmente el alumno rinde una prueba final de capacitación para tener derecho a obtener el certificado de capacitación.

Los interesados pueden obtener mayor información en la sede de la Fundación E. A. G., Juan Gualberto Godoy 969, Dorrego, Guaymallén, teléfono 293231.

Aceptaron la renuncia de una funcionaria

Por decreto de la Intervención Federal le fue aceptada la renuncia a la titular de la Dirección Provincial del Menor, Sor Graciela Rocamora, a quien se le agradecieron los servicios prestados.

Interinamente, fue designada directora - presidenta de la institución la señorita Lilia Libertad Nievas, actual vocal del directorio.

Un aspecto de las obras que se realizan en el cauce que sirve el riego de más de 35.000 Has.

Reparan algunos tramos del canal Guaymallén

Dentro de pocos días finalizará la reparación de las losas de hormigón del canal Cacique Guaymallén, entre las calles Brasil y Jujuy, de esta capital.

Los trabajos tienen un presupuesto de $ 959.999,40 y son realizados por la Dirección de Construcciones de la Provincia, a partir del 16 de junio pasado.

El cauce del Guaymallén sirve las necesidades de riego de unas 35.025 hectáreas, derivándose de él, canales, hijuelas y cauces menores de distribución del líquido elemento. Los arrastres erosionan constantemente el lecho del cauce, los que por razones de seguridad y servicio, son reparados anualmente.

Los trabajos en ejecución contemplan una solución mínima de las reales necesidades que deberán programarse en el futuro para obviar situaciones de peligro, sobre todo en época de crecientes aluviones.

Se incluye en los trabajos de remoción de todas aque las secciones que ya fueron destruidas y que en la actualidad solo sirven para obstaculizar la circulación del agua.

Se informó acerca del estado de las paritarias

La Delegación Regional Mendoza del Ministerio de Trabajo, por intermedio de su oficina de prensa, suministró ayer un informe relativo a la actividad desarrollada por las comisiones paritarias para la renovación de los convenios colectivos de trabajo, de acuerdo a lo establecido en la ley 14.250 y la resolución 48/75 del Ministerio de Trabajo de la Nación.

El comunicado expresa:

Federación Argentina de Trabajadores de la Industria del Cuero y Afines (rama Barracas y Saladeros de Cuero de Mendoza). "Remuneraciones acordadas: personal administrativo, 3.300 pesos ley; personal obrero sin práctica, hasta los seis meses, 3.300; peón práctico en barracas y saladeros, 3.600; oficial de primera clasificador, recibidor, etc., 4.000; las que, por acuerdo de las partes, en reunión de paritaria del 23-7-75 se incrementaron en un diez (10) por ciento, conforme a lo solicitado por la parte sindical, todo ello con vigencia desde el 1º de junio último, habiéndose suscripto el convenio respectivo".

Sindicato Unico Provincial Obreros del Vestido (rama Fábrica y Reconfección de Bolsas).— "La parte empresaria cuestionó la convocatoria a paritarias en el orden provincial, entendiendo que "la actividad se encuentra reglada por la convención colectiva nacional, cuyas disposiciones rigen para todo el país". Por su parte, el asesor legal de esta repartición dictaminó que "habiendo sido aprobados por el Ministerio de Trabajo el estatuto de la organización gremial y la personería gremial de la entidad sindical mendocina, ésta tiene la representación que se le ha cuestionado" y corresponde, en consecuencia, la discusión del convenio laboral para Mendoza. Al no arribarse a un acuerdo fueron elevadas las actuaciones al Ministerio de Trabajo de la Nación para su conocimiento y a los fines que corresponda".

Sindicato Trabajadores Manipuleo, Empaque, Expedición de Frutas Frescas y Hortalizas de Mendoza (rama Clasificación, Empaque Hortalizas y Empleados Administrativos). — "No habiendo llegado los miembros paritarios a un acuerdo en el diferendo referente a salarios y remuneraciones (Art. 48º del anteproyecto de convenio) por existir diferencias sustanciales entre las partes y un pedido de dictamen respecto a la interpretación de horario de trabajo (Art. 5º), al no surgir acuerdo, las actuaciones se elevan al Ministerio de Trabajo de la Nación, para una resolución del caso".

Sindicato de Prensa de Mendoza.— Estando "en suspenso" el tratamiento de diversos puntos de las condiciones generales de trabajo, contenidas en el anteproyecto presentado por la parte sindical, a cuya consideración se negó el sector empresario y habiendo solicitado la paritaria gremial una reconsideración de la escala salarial y el establecimiento de una cláusula de actualización periódica de las condiciones económicas (Art. 7º), aspectos que la parte empresaria manifestó no estar en situación de satisfacer, no hubo acuerdo y, en consecuencia, no se suscribió el convenio respectivo, por lo que se remiten las actuaciones al Ministerio de Trabajo de la Nación para su conocimiento y resolución definitiva".

Sindicato de Músicos de Cuyo (filial Mendoza).— "Se logró acuerdo definitivo de las partes en las condiciones de trabajo e incrementos salariales, que alcanzan un promedio aproximado al 150 por ciento sobre los índices vigentes al 31 de mayo último. El lunes próximo será firmado en la delegación regional del Ministerio de Trabajo el convenio laboral respectivo".

A una enfermera hizo una demostración el Rotary

Durante la reunión que se efectuó en el Plaza Hotel.

El Rotary Club Mendoza realizó el miércoles su habitual reunión cena en el salón de los espejos del Plaza Hotel, presidida por el ingeniero Mario Federico Negri.

En la oportunidad se recordó el Día del Enfermero, rindiéndose homenaje en la persona de la señora María Estela Ferreyra de Madeo, enfermera que donó sangre para un enfermo internado en una sala de cirugía del Hospital Central. La señora de Madeo asistió a la reunión y recibió una medalla. Se refirió al hecho abnegado de la señora de Madeo, y a la celebración del Día del Enfermero, el doctor Andrés Felipe Mauricio.

Misas en memoria de Eva Perón oficiarán mañana

Otras entidades y personalidades se suman a los actos de homenaje dispuestos para mañana en memoria de la señora María Eva Duarte de Perón, con motivo de cumplirse el 23º aniversario de su fallecimiento.

El interventor federal, doctor José María Rodríguez, asistirá a la misa que se oficiará a las 19 en la catedral de Nuestra Señora de Loreto, mandada rezar por la Rama Femenina del Partido Justicialista. Posteriormente, el doctor Rodríguez concurrirá a la sede de la Confederación General del Trabajo, donde se oficiará una misa y se colocarán ofrendas florales.

Por su parte, el Ateneo de la Amistad invitó a sus adherentes y simpatizantes, a concurrir al oficio religioso que tendrá lugar en la catedral de Nuestra Señora de Loreto.

La Juventud Sindical Peronista invitó a los jóvenes trabajadores mendocinos a los actos que realizarán en la sede de la Central Obrera, calle 25 de Mayo 1245, organizados por la CGT y las 62 Organizaciones, y que se iniciarán a las 19.

La Agrupación Justicialista del Departamento General de Irrigación, adhirió a la misa que la Rama Femenina del Movimiento Nacional Justicialista hará oficiar a las 19 en la catedral de Nuestra Señora de Loreto.

En el Hogar de Ancianos se llevará a cabo, a las 10.30, un acto recordatorio, organizado por la Dirección de Asistencia a la Ancianidad e Invalidez. En su transcurso se entregarán nuevas pensiones y la Juventud Sindical Peronista donará ropas a los internados.

En los departamentos

También en los departamentos se realizarán ceremonias religiosas para honrar la memoria de la señora María Eva Duarte de Perón. El Movimiento Justicialista de Junín dispuso el oficio de una misa que tendrá lugar a las 12 en la parroquia de Nuestra Señora del Rosario. El comisionado municipal invitó a los afiliados y simpatizantes del Movimiento Nacional Justicialista, a concurrir al oficio.

La Unidad Básica "Eva Perón", de San Rafael, acordó la realización de las siguientes ceremonias: a las 19.45, misa en la iglesia San Pedro Apóstol; a las 20.25, minuto de silencio y procesión de antorchas hasta la plaza "Eva Perón", del barrio Diamante; colocación de ofrendas florales ante el busto de la señora Eva Duarte de Perón. En este acto harán uso de la palabra representantes de la Rama Femenina del Movimiento Nacional Justicialista; de Unidades Básicas; de las 62 Organizaciones Peronistas y de la Regional San Rafael de la Confederación General del Trabajo.

Las Unidades Básicas Política y Femenina Nº 1 del Partido Justicialista de Chacras de Coria, invitaron a la población de la zona a la misa que se oficiará a las 18 en la iglesia parroquial de la localidad.

En Las Heras, el comisionado municipal invitó a la misa que se celebrará a las 17 en la parroquia San Miguel Arcángel. Posteriormente, a las 17.30, en el salón de la intendencia, se entregarán pensiones a la vejez e invalidez. Al término de este acto se colocarán ofrendas florales ante el busto de la señora Eva Perón, ubicado en los jardines de la municipalidad.

En la iglesia de Nuestra Señora del Rosario, en la villa cabecera del departamento Lavalle, se rezará a las 19 una misa en memoria de la señora Eva Perón. Asistirán las autoridades municipales y del Partido Justicialista del departamento.

La Municipalidad y las Unidades Básicas de Guaymallén rendirán homenaje a la señora Eva Perón, con una misa que se rezará en la parroquia de la Sagrada Familia, en Villa Nueva, y con un acto que se cumplirá en el hall de la comuna a partir de las 20. En este lugar se depositará una ofrenda floral al pie del busto que perpetúa su memoria, usará de la palabra una representante de la Rama Femenina y el cura párroco rezará un responso. Posteriormente, a las 20.25 se guardará un minuto de silencio y luego se realizará una procesión de antorchas alrededor del edificio municipal.

En San Martín, la Confederación General del Trabajo, zona Este; las 62 Organizaciones Gremiales Peronistas (núcleo CGT) y el gobierno municipal, dispusieron el oficio de una misa que se rezará a las 18.45 en la parroquia San Pio X. Finalizada la ceremonia religiosa, a la que se invitó a concurrir a los gremios adheridos a la regional, a las ramas del Movimiento Justicialista del departamento y a la población, se colocarán ofrendas florales ante el busto ubicado en la plaza Eva Perón.

También en Maipú se recordará a la señora Eva Perón. La municipalidad y la Rama Femenina del Movimiento Nacional Justicialista del departamento, harán rezar a las 17.30 una misa en la parroquia de Nuestra Señora de La Candelaria y a su término se depositarán ofrendas florales ante el busto que se encuentra en la Casa Municipal.

Acto por la fecha patria del Perú

La Unión de Mujeres Americanas - Filial Mendoza, invitó al acto cultural que se realizará el lunes, a partir de las 18.30, en el salón de actos de la biblioteca San Martín, con motivo de conmemorarse un nuevo aniversario de la Independencia del Perú.

La profesora Leta Salazar de Zogbi disertará sobre "Una mujer y su papel en la educación del Perú". A continuación la profesora Dora Isabel Hyde disertará una charla ilustrada con diapositivas titulada: "El Perú, paraíso del viajero, asombro y deleite del artista".

Suspenden un servicio social para abogados

La Caja de Jubilaciones y Pensiones de Abogados y Procuradores comunicó a los afiliados del régimen asistencial, que con motivo de los incrementos sanatoriales ha suspendido provisoriamente la emisión de órdenes de internación.

Los interesados deben informarse en la sede de la entidad, Mitre 549.

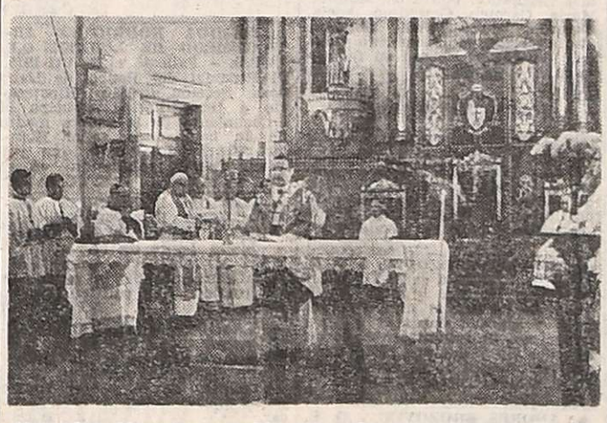

Monseñor Maresma preside una misa concelebrada en la iglesia catedral de Nuestra Señora de Loreto.

El Arzobispo celebró ayer su onomástico

El arzobispo de Mendoza, monseñor Olimpo Santiago Maresma celebró ayer su onomástico. Con ese motivo hubo, durante la jornada, distintos actos que se sucedieron en la iglesia catedral de Nuestra Señora de Loreto. Notándose en todos ellos la presencia de una crecida cantidad de fieles, en especial de sacerdotes y religiosas, como también de dirigentes y miembros de asociados de entidades católicas. De acuerdo con lo que estaba dispuesto, se rezaron oraciones por las intenciones del arzobispo de 10 a 12 y de 16 a 18, por parte del movimiento laico y de 18 a 19, por las religiosas.

La ceremonia principal se desarrolló a partir de las 19 y consistió en una misa concelebrada por numerosos sacerdotes presididos por monseñor Maresma, quien, durante la plática, se refirió al Concilio Vaticano II, en la parte referida a la misión de los obispos en su condición de enviados de Dios. En ese aspecto señaló la gran responsabilidad asumida, puesto que no es ni enviado ni representante de Su Santidad, sino el enviado de Dios y como tal debe tener y enseñar la perfección cristiana. Recordó además la obligación que todos tenemos para contribuir, como católicos, para hacer más efectiva esa dignidad. Posteriormente recordó el lema que se impuso al asumir la diócesis: "Sobre todo la caridad".

Por último agradeció las oraciones pronunciadas por sus intenciones, en especial a sacerdotes, religiosas, miembros de entidades católicas y fieles en general.

Al concluir el oficio religioso, monseñor Maresma fue objeto de un agasajo en dependencias del Colegio Sagrado Corazón, donde recibió el saludo de sus amistades.

Point's
BOUTIQUE FOR MEN
SEGUIMOS VENDIENDO BARATO
PORQUE QUEREMOS
MAGO PUB.

- POLERAS, Super algodón, 12 colores, 2 por persona ..... $ 149,00
- PANTALON PANA, Negro, azul, marrón, 36 al 44 ..... $ 499,00
- SWETER PLUSH, 36 al 52 ..... $ 399,00
- PANTALON GABARDINA, Mezcla, 12 colores, 36 al 52 ..... $ 399,00
- PANTALON CHEVIOT y GABARDINA DE PURA LANA, 12 colores, 36 al 52 ..... $ 599,00
- PANTALON PIEL DE DURAZNO UNISEX, 12 colores, 36 al 46 ..... $ 299,00
- SWETER SHETLAND, Fantasías, mil colores, 36 al 52 ..... $ 349,00
- POLERA JERSEY DE SEDA, 12 colores, 36 al 42 ..... $ 199,00
- POLERA UNISEX JERSEY DE SEDA, Con cuerpo, 12 colores ..... $ 199,00

SARMIENTO 51 - TEL. 292092 - Mza.

22|7 F|7|4|0 31|7

* cielorrasos
* placas de fibra de vidrio
* absolutamente incombustibles
* alta absorción acústica
* gran poder de aislación térmica
* instalación en pocas horas

SPANACUSTIC ACUSTIDOM

Montero HNOS. S.A.C.I.

MENDOZA San Martín 675 Tel. 291608 - 290264
SUC. SAN JUAN Rivadavia Este 258 Teléfono 27525

AL PUB.

MAC'S
COMASIDER
CUYO S. A.
INFORMA QUE HA INSTALADO SUS OFICINAS DE VENTAS Y ADMINISTRACION EN
AV. SAN MARTIN 166 - 1º P. B.
TEL. 291277 - MENDOZA

Central Fotográfica
DISTRIBUIDORES MATERIAL FOTOGRAFICO
—EN SU NUEVO LOCAL—
SAN JUAN 1392
TELEFONO 218285 - MENDOZA
13|7 F|13|7

TRACTOR VIÑATERO: CON 20 AÑOS DE VIÑA.

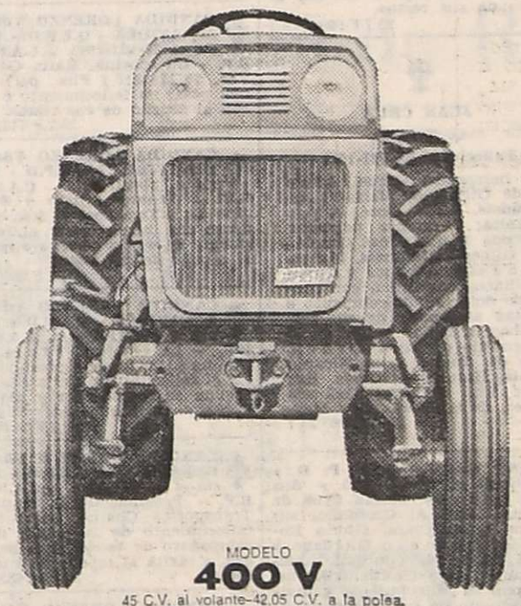

MODELO 400 V
45 C.V. al volante—42,05 C.V. a la polea.
Radio de giro: 2.775 mm.
Trocha mínima: anterior 990 mm.-posterior 915 mm.

Hace dos décadas que Fiat está en los viñedos. Perfeccionó su tractor hasta que alcanzó el rendimiento deseado. Su trocha angosta, el mínimo radio de giro y su maniobrabilidad le permiten moverse con agilidad por las hileras y realizar un trabajo rápido y efectivo.

FIAT con sensatez

También progresamos en nuestras empresas concesionarias. Proporcionamos asesoramiento y un service cada vez más perfecto. Hay más de 100.000 tractores Fiat produciendo en el país. Los atendemos a todos. La experiencia y el tiempo dieron resultados altamente positivos.

BARRANCOS S.A.C.I.F.
Concesionaria Fiat Tractores
San Martín 945 - Tunuyán (Mendoza)

AVISOS FUNEBRES

SEPELIOS

FRANCISCO RIVAS RODRIGUEZ
Q. E. P. D.
Falleció el 24-VII-1975.
C. A. S. R. y B. P.

Sus hijos: Antonio, Francisco, María, Mercedes, Dolores y Presentación Rivas, hijos políticos María Rodríguez, Antonio Oliva, José Mería, Francisco Aguilar y Antonio Rodríguez; hermanas políticas: Josefa Moreno Vda. de Martín y Presentación Linares Vda. de Moreno; nietos, bisnietos y demás familiares, participan su fallecimiento e invitan al sepelio de sus restos hoy a las 16 hs. en el cementerio de Guaymallén. Casa mortuoria: B. Argumedo s.n., Km. 8, Gllén. Servicio Casa Masselos S. R. L., Suc. Villa Nueva.
25|7|C|178|25|7

FRANCISCO RIVAS RODRIGUEZ. Q.E.P.D. - Falleció el 24-VII-1975. - C.A.S.R. y B.P. Sus nietos, Nélida, Susana y Cristina Serralta; nietos políticos Pedro A. Valeri, Juan Valeri y Roberto Congatti y bisnietos: Fabricio, David, Dario y Raquel Valeri, participan con profundo dolor su fallecimiento e invitan al sepelio de sus restos.
25|7|C|179|25|7

FRANCISCO RIVAS RODRIGUEZ. Q.E.P.D. - Falleció el 24-VII-1975. - C.A.S.R. y B.P. Sus bisnietos Orlando, María Deolinda y Humberto Emilio Rivas, participan con profundo dolor su fallecimiento e invitan al sepelio de sus restos.
25|7|C|179|25|7

FRANCISCO RIVAS RODRIGUEZ. Q.E.P.D. - Falleció el 24-VII-1975. - C.A.S.R. y B.P. Mercurio Muratore y flia., participan el fallecimiento de su vecino y amigo e invitan al sepelio de sus restos.
25|7|C|179|25|7

FRANCISCO RIVAS RODRIGUEZ. Q.E.P.D. - Falleció el 24-VII-1975. - C.A.S.R. y B.P. Antonio Rodríguez, Antonia Rodríguez Manzano y José Real y Sra., participan con profundo dolor el fallecimiento de su vecino y amigo e invitan al sepelio de sus restos.
25|7|C|179|25|7

FRANCISCO RIVAS RODRIGUEZ. Q.E.P.D. - Falleció el 24-VII-1975. - C.A.S.R. y B.P. Antonio Rodríguez Fernández y flia., participan su fallecimiento e invitan al sepelio de sus restos.
25|7|C|179|25|7

JUANA TOBARES VDA. DE SUAREZ
Q.E.P.D.
Falleció el 24-VII-1975.

Sus hijos: Pedro, Gerónimo, Narciso, Ricardo, Eduardo, Julio, Teresa, María Esther, Carmen Aida y María Luisa Suárez; sus hijos políticos: María Luisa Calderón, Alcira Chaca, Martha Contreras, Manuel Camargo, Elena Botta, Vicente Aguero y Ricardo Clouet; futuros hijos políticos: Mario Hernández y Raúl Gelvez, hermanos, hermanos políticos, primos, sobrinos, nietos y demás familiares, participan su fallecimiento e invitan al sepelio de sus restos hoy a las 15.30 horas, en el cementerio El Moyano, Junín. Casa de duelo: Prolongación Avellaneda 641, La Colonia, Junín. Servicio: Cochería Milio, San Martín.
25|7|F|69614|25|7

JUANA TOBARES DE SUAREZ Q.E.P.D. Falleció el 24-VII-75. Sus futuros hijos políticos: Mario A. Hernández, Rolando Gramari y Pedro Hernández, participan con dolor el fallecimiento de la madre de su colaboradora Aida e invitan al sepelio de sus restos.
25|7|F69605|25|7

JUANA TOBARES DE SUAREZ Q.E.P.D. Falleció el 24-VII-75. Eduardo Salas y Flia., Benito Figueroa y Flia., Carlos Gómez y Flia., Juan Sánchez, Juan Carlos Vargas y Flia., Carlos Robledo y Flia., Angel Aguirre y Flia., y Ramón González participan con profundo dolor el fallecimiento de la madre de su compañero de trabajo señor Eduardo Suárez e invitan al sepelio de sus restos.
25|7F|69605|25|7

JUANA TOBARES DE SUAREZ Q.E.P.D. Falleció el 24-VII-75. Comisión directiva y socios de Casa de Italia: Oscar Robles, Amado Sosa, Juan Vargas, Roberto Muñoz, Eduardo Espinoza, Emilio Bulfon, Orlando Celada, Luis Aguilera, Mario Vela, Francisco Zambrana y Horacio Olivarez participan el fallecimiento de la madre de su socio y amigo Eduardo Suárez e invitan al sepelio de sus restos.
25|7|F|69605|25|7

ANUNCIATA CASAGRANDE VDA. DE PETRI
Q. E. P. D.
Falleció el 24-VII-75.
C.A.S.R. y B.P.

Sus desconsolados hijos: Domingo José, Luis Segundo, Ana María y Florinda Petri; sus hijos políticos: Julia Segresta, Susana De la Reta, José Belleville y Mario Osachez; hermanos, hermanos políticos, sobrinos, nietos, bisnietos y demás familiares, participan su fallecimiento con pesar e invitan al sepelio de sus restos hoy a las 11 horas en el cementerio de Buen Orden en la ciudad de San Martín. Casa mortuoria: Lavalle s|n. San Martín. Servicio Cochería Milio.
24|7|F|13725|25|7|AD

ANUNCIATA CASAGRANDE de PETRI. - Q.E.P.D. - Falleció el 24-VII-75. - C.A.S.R. y B.P. Su hijo Domingo J. Petri; hija política, Julia Segresta; sus nietos, Eugenio E., Enrique L. y Etelvina P. Petri; nietas políticas, Mirtha Arboit y Olga Boncini; su futuro nieto político, Gerardo Sánchez; sus bisnietos Andrea, Lorena y Eugenito Petri, participan su fallecimiento e invitan al sepelio de sus restos.
25|7|F|69615|25|7

ANUNCIATA CASAGRANDE de PETRI. - Q.E.P.D. - Falleció el 24-VII-75. - C.A.S.R. y B.P. Su hijo Luis S. Petri; su hija política, Susana de la Reta; nietos, José A., Eugenia I., Roberto D. y Juan Carlos Petri; nietos políticos, Antonio L. Alvarez, Judith Bellene; futura nieta política Mabel Hernández; bisnietos, Griselda Petri Valeria y Evangelina Alvarez, participan su fallecimiento e invitan al sepelio de sus restos.
25|7|F|69615|25|7

ANUNCIATA CASAGRANDE de PETRI. - Q.E.P.D. - Falleció el 24-VII-75. - C.A.S.R. y B.P. Su hija Ana María Petri; su hijo político, Luis José Belleville; nietos, María y Luis Belleville; nietas políticas, Marina Giménez y Nancy Hernández; sus bisnietos, Alejandro, Mariano, Eliana y Nancy Belleville, participan su fallecimiento e invitan al sepelio de sus restos.
25|7|F|69615|25|7

ANUNCIATA CASAGRANDE de PETRI. - Q.E.P.D. - Falleció el 24-VII-75. - C.A.S.R. y B.P. Su hija Florinda Petri; su hijo político Mario Osachez; sus nietas, Mirta, Velvet, Norma, Estella y Claudia Osachez; sus nietos políticos Alberto Venerus, Oscar Marconi y Jorge Carré; sus bisnietos, Mariana y Gustavo Venerus, Sandra, Silvana y Andrea Marconi; Paola y Willy Carré, participan su fallecimiento e invitan al sepelio de sus restos.
25|7|F|69615|25|7

ANUNCIATA CASAGRANDE de PETRI. - Q.E.P.D. - Falleció el 24-VII-75. - C.A.S.R. y B.P. Su hermana Ana Casagrande Vda. de Zanotelli y Flia., sus sobrinos, Alfredo Moscetta y Flia., Salvador Riggio y Flia., y Tarik Tillar y Flia., participan su fallecimiento e invitan al sepelio de sus restos.
25|7|F|69602|25|7

ANUNCIATA CASAGRANDE de PETRI. - Q.E.P.D. - Falleció el 24-VII-75. - C.A.S.R. y B.P. Sus sobrinos, Aurelia, Filomena, Yolanda, Orlando, Victorio, Costanza, Matilde, Margarita, Sofía y Marcelo; sobrinos políticos, Vicente Braile, Virginia Carbone, Angel Laspina, Antonio Ramón, Vicente Tuminelli, Antonio Ruiz, Rosa Bellene y Eli Valdivia, participan su fallecimiento e invitan al sepelio de sus restos.
25|7|F|69602|25|7

ANUNCIATA CASAGRANDE de PETRI. - Q.E.P.D. - Falleció el 24-VII-75. - C.A.S.R. y B.P. Domingo F. Casagrande y Elba S. de Casagrande, Aurelia Casagrande, Evelina Casagrande de Fernández, Juan Fernández y Luis Márquez, participan el fallecimiento de su querida tía e invitan al sepelio de sus restos.
25|7|F|69602|25|7

ANUNCIATA CASAGRANDE de PETRI. - Q.E.P.D. - Falleció el 24-VII-75. - C.A.S.R. y B.P. Su hermana política, Catalina G. Vda. de Petri; sobrinos, Alfredo Petri y Flia., Elsa Petri de Bartolomé y Flia., Nilda Petri de Buenanueva y Flia., José Domingo Petri y Flia. (ausente), J. Carlos A. Petri y Flia., participan su fallecimiento e invitan al sepelio de sus restos.
25|7|F|69602|25|7

ANUNCIATA CASAGRANDE de PETRI. - Q.E.P.D. - Falleció el 24-VII-75. - C.A.S.R. y B.P. Alfredo Giorgi y Flia., y José Luis Ruggieri y Flia., participan su fallecimiento e invitan al sepelio de sus restos.
25|7|F|69602|25|7

ANUNCIATA CASAGRANDE de PETRI. - Q.E.P.D. - Falleció el 24-VII-75. - C.A.S.R. y B.P. Comisión directiva Club Hípico Manuel Belgrano participa el fallecimiento de la madre de su presidente e invita al sepelio de sus restos.
25|7|F|69602|25|7

ANUNCIATA CASAGRANDE de PETRI. - Q.E.P.D. - Falleció el 24-VII-75. - C.A.S.R. y B.P. Dante Calderón, Dr. Iván Calderón, Delfín Escudero, Manuela de Godoy e hijos, participan con profundo pesar el fallecimiento de la madre de sus dilectos amigos Domingo y Luis Petri e invitan al sepelio de sus restos.
25|7|F|69602|25|7

ANUNCIATA CASAGRANDE de PETRI. - Q.E.P.D. - Falleció el 24-VII-75. - C.A.S.R. y B.P. Personal directivo, docente y asociaciones periescolares de la Escuela Nacional Nº 69 Patria, participan el fallecimiento de la abuela de su compañera Sra. Eugenia Petri de Alvarez e invitan al sepelio de sus restos.
25|7|F|69602|25|7

ANUNCIATA CASAGRANDE de PETRI. - Q.E.P.D. - Falleció el 24-VII-75. - C.A.S.R. y B.P. Ramón Armando Llanes y Flia., participan su fallecimiento e invitan al sepelio de sus restos.
25|7|F|69602|25|7

ANUNCIATA CASAGRANDE de PETRI. - Q.E.P.D. - Falleció el 24-VII-75. - C.A.S.R. y B.P. Vicente Alvarez y Flia., Juan C. Alvarez y Flia., y Antonio Luis Alvarez y Flia., participan su fallecimiento e invitan al sepelio de sus restos.
25|7|F|69602|25|7

ANUNCIATA CASAGRANDE de PETRI. - Q.E.P.D. - Falleció el 24-VII-75. - C.A.S.R. y B.P. La Escuela Nacional Nº 45 de Alto Salvador, participa con profundo dolor el fallecimiento de su vecina y amiga e invitan al sepelio de sus restos.
25|7|F|69602|25|7

JUAN CRUZ
Q. E. P. D.
Falleció el 24-VII-1975

Sus hermanos: Miguel, Josefa C. de Girodano, María C. de Derimais, Lucía, José, Angela y Anita; hermanos políticos: Florinda Ramos, José Giordano, Gilberto Derimais, Margarita Casas, sobrinos y demás familiares, participan con profundo dolor su fallecimiento e invitan al sepelio de sus restos hoy, a las 16 horas, en el cementerio de Buen Orden. Casa de duelo: calle Ricardo Videla, Horqueta Grande. San Martín. Servicio: Cochería Flores, de S. Flores. San Martín.
25|7|F|69606|25|7

JUAN CRUZ - Q. E. P. D. - Falleció el 24-VII-1975 - Sus hermanos: Josefa Cruz de Giordano, José A. Giordano, sus sobrinos Lucía Clara, Gloria Rosa y José Antonio Giordano y Martha Leone de Giordano, Alejandrito y Laura Giordano Leone, participan su fallecimiento e invitan al sepelio de sus restos.
25|7|F|69607|25|7

JUAN CRUZ - Q.E.P.D. - Falleció el 24-VII-1975 - Sus hermanos Miguel Cruz, Florinda Ramos de Cruz, sus sobrinos Francisco, Isabel, Olga, Hilda y Margarita, Carmela Sortino, Fernando Valtolina, Angel Prado y Alejandro Valtolina y familias, participan su fallecimiento e invitan al sepelio de sus restos.
25|7|F|69607|25|7

JUAN CRUZ - Q. E. P. D. - Falleció el 24-VII-1975 - Sus sobrinos: Alberto Salomón y María Isabel Derimais, participan con profundo dolor su fallecimiento e invitan al sepelio de sus restos.
25|7|F|69618|25|7

JUAN CRUZ - Q. E. P. D. - Falleció el 24-VII-1975 - Jorge Leonardo Ríos y flia., participan el fallecimiento de su querido padrino Juan, e invitan al sepelio de sus restos.
25|7|C|334|25|7

JUAN CRUZ - Q. E. P. D. - Falleció el 24-VII-1975 - Candelaria Palomo de Ríos, Raúl Alberto Ríos y familia, María Delia Ríos de Barraquero y familia, Jorge Leonardo Ríos y familia, Antonio Aurelio Ríos y familia, Susana Ríos de Santiago y familia Nieves González de Coria, participan con gran pesar su fallecimiento.
25|7|C|333|25|7

PAULA MARINA DE LUCERO
Q.E.P.D.
Falleció el 24-VII-1975
C.A.S.R. y B.P.

Su hijo, Enrique Julio; su hija política, Elisa Hidalgo; sus hermanos, Germán, Filomena, Florencio y Aurora; sus nietos: Mirta Edith, de Méndez, Luis Lucero, Rubén Lucero y Alberto Esteban Méndez; su bisnieto, Enrique Julio; sus hermanos políticos: Berta Rico de Lucero y Marcial Gómez, Argentina de Lucero, primos, sobrinos, y demás deudos participan su fallecimiento e invitan al sepelio que se efectuará hoy a las 10 en el cementerio de la Capital. Casa mortuoria: Italia 4814, Villa Nueva, Guaymallén. Serv. casa Flores, Villa Nueva, Boschín Hnos. S.R.L.
25|7|F|78274|25|7

MARINA LUCERO. - Q. E. P. D. - Falleció el 24-VII-1975. - Armando Ambrosini y Flia., participan el fallecimiento de la madre de su estimado amigo Enrique Julio Lucero, e invitan al sepelio de sus restos.
25|7|C|324|25|7

MARINA LUCERO. - Q. E. P. D. - Falleció el 24-VII-1975. - Los asociados y comisión directiva del Círculo de Oficiales de la Policía de Mendoza, participan con profundo dolor el fallecimiento de la madre del socio, señor Enrique J. Lucero, e invitan al sepelio de sus restos.
25|7|C|326|25|7

MARINA LUCERO. - Q. E. P. D. - Falleció el 24-VII-1975. - Alfredo Bermejillo y Flia., participan el fallecimiento de la madre de su estimado amigo Enrique Julio Lucero, e invitan al sepelio de sus restos.
25|7|C|325|25|7

IRMA BORLENGHI Vda. DE SAMMARONE
Q.E.P.D.
Falleció el 24-VII-1975

Su hermanos: Silvio Athos Borlenghi, Lidia Borlenghi de Celico e Inés Borlenghi de Perez; hermanos políticos: Ana María Lopez Bauco de Borlenghi, Luis Celico y Luisa Walker de Borlenghi; sus sobrinos: Rodolfo, Federico, Alejandro y Silvio; María del Carmen Caccavari y Patricia Valeros; Luis Jesús, Marta y Lidia María y demás familiares, participan su fallecimiento e invitan al sepelio de sus restos hoy a las 16 horas en el cementerio de la capital. Se ruega no enviar flores y destinar su importe al Asilo de Ancianos, Casa de duelo: Patricias Mendocinas 265, Godoy Cruz. Servicio: Casa Loreti y Cía., Cdad.
25|7|F|69612|25|7

IRMA BORLENGHI Vda. DE SAMMARONE. - Q.E.P.D. - Falleció el 24 - VII - 1975. - El personal docente de la Escuela Nº 4 de Junín, Pcia. de Buenos Aires, participa el fallecimiento de su ex directora e invita al sepelio de sus restos.
25|7|F|69613|25|7

IRMA BORLENGHI Vda. DE SAMMARONE. - Q.E.P.D. - Falleció el 24 - VII - 1975. - El personal docente de la Escuela Nº 22 (Centenario) de Junín, Pcia. de Buenos Aires, participa el fallecimiento de su ex directora e invita al sepelio de sus restos.
25|7|F|69613|25|7

CANDIDA LORENZO Vda. DE BENAVIDEZ
Q. E. P. D.
Falleció el 24-VII-1975
C.A.S.R. y B.P.

Sus desconsolados hijos: José y Carmen; hijos políticos: María Ester Pilón y Félix M. Pérez; hermana, Mariana; hermano político, Juan Galdeano; nietos: Mabel, Jorge y Carlos Benavidez; Adolfo, Armando, Miryam, Marcelo y Miguel Pérez; tíos, primos, sobrinos y demás deudos, participan su fallecimiento e invitan al sepelio que se efectuará hoy, a las 16, en el cementerio de Luján. Casa mortuoria: Lavalle 610, Godoy Cruz. Servicio: Casa Flores.
25|7|C|340|25|7

CANDIDA LORENZO Vda. DE BENAVIDEZ. - Q.E.P.D. - Falleció el 24-VII-1975. - C.A.S.R. y B.P. - Sus hermanos: Mariana y Juan, participan con profundo dolor su fallecimiento y piden elevar una oración a su querida memoria.
25|7|F|69600|25|7

CANDIDA LORENZO Vda. DE BENAVIDEZ. - Q.E.P.D. - Falleció el 24-VII-1975. - C.A.S.R. y B.P. - Juan Moya y Flia. y Eduardo Pregrasso y Flia., participan con hondo pesar el fallecimiento de su querida tía e invitan al sepelio de sus restos.
25|7|C|201|25|7

CANDIDA LORENZO Vda. DE BENAVIDEZ. - Q.E.P.D. - Falleció el 24-VII-1975. - C.A.S.R. y B.P. - Sus sobrinos: Gabriel, Francisco, Antonio, Ramón Alberto, Hugo, María, Josefa, Leonor, Mabel, Amelia y Haydée Luisa Galdeano y sus respectivas familias, participan con hondo pesar el fallecimiento de su querida tía e invitan al sepelio de sus restos.
25|7|F|69600|25|7

CANDIDA LORENZO Vda. DE BENAVIDEZ. - Q.E.P.D. - Falleció el 24-VII-1975. - C.A.S.R. y B.P. - Su sobrina, María Galeano Vda. de Mazzei y Flia., participan con pesar su fallecimiento e invitan al sepelio de sus restos.
25|7|F|74326|25|7

CANDIDA LORENZO Vda. DE BENAVIDEZ. - Q.E.P.D. - Falleció el 24-VII-1975. - C.A.S.R. y B.P. - Genaro Agüero y Sra. y José Luis Yrrazábal y Sra., participan con hondo pesar el fallecimiento de su tía política e invitan al sepelio de sus restos.
25|7|F|69600|25|7

CANDIDA LORENZO Vda. DE BENAVIDEZ. - Q.E.P.D. - Falleció el 24-VII-1975. - C.A.S.R. y B.P. - La empresa Transportes Chaine participa con profundo dolor el fallecimiento de la Sra. madre de su colaborador y amigo e invita al sepelio de sus restos.
25|7|F|74325|25|7

CANDIDA LORENZO Vda. DE BENAVIDEZ. - Q.E.P.D. - Falleció el 24-VII-1975. - C.A.S.R. y B.P. - Personal de la empresa Transportes Chaine, participa el fallecimiento de la madre de su compañero de tareas José Benavidez, e invita al sepelio de sus restos.
25|7|F|74324|25|7

CANDIDA LORENZO Vda. DE BENAVIDEZ. - Q.E.P.D. - Falleció el 24-VII-1975. - Los vecinos: Ferrer, Barbera, Ortega, Scandurra, Lamia, Altomonte, Moreno, Di Bela, Rubia, Demont, Silva, Totera, Nieto, Carrion, Espósito, Romero, Coll, Lucero, Quintero, Cortez, Arancibia, Boquete, Catalá, Ciaramitaro, O. Moreno, y sus respectivas familias, participan con profundo dolor el fallecimiento de la madre de su vecino José Benavidez, e invitan al sepelio de sus restos.
25|7|F|74322|25|7

CANDIDA LORENZO Vda. DE BENAVIDEZ. - Q.E.P.D. - Falleció el 24-VII-1975. - José L. Pilon y Elisa Cayla de Pilon; sus hijos: Federico Soulergues y Sra., Elsa Pilon de Soulergues, José Armando Pilon y Sra. Olga Sttoco de Pilon y sus respectivas familias, participan con pesar el fallecimiento de la madre de su hijo y hermano político, e invitan al sepelio de sus restos.
25|7|F|74312|25|7

JORGE DANIEL ANDRADA
Se durmió en la Paz del Señor
el 23-VII-1975

Sus desconsolados padres: Domingo Andrada y Aurelia Gordillo sus hermanos Luis y Viviana; su abuelita: Celina Gordillo, participan su fallecimiento e invitan al sepelio de sus restos en el cementerio de la capital hoy a las 17 horas.
25|7|C|344|25|7

JORGE DANIEL ANDRADA. - Se durmio en la Paz del Señor el 23-VII-1975. - Sus tíos: Juan Pérez, Juana Andrada; sus primos: Marta, Eduardo, Ricardo y Fernanda, participan su fallecimiento e invitan al sepelio de sus restos.
25|7|C|344|25|7

JORGE DANIEL ANDRADA. - Se durmio en la Paz del Señor el 23-VII-1975. - Sus tíos: Julio Agustín Zárate, Josefa Andrada; sus primos: Julio, Cristina, Eugenia, Elina y Norma, participan su fallecimiento e invitan al sepelio de sus restos.
25|7|C|344|25|7

JORGE DANIEL ANDRADA. - Se durmio en la Paz del Señor el 23-VII-1975. - Sus tíos: José Reynoso, Olga Sanguedolche, Nélida Andrada y su prima: Silvana, participan su fallecimiento e invitan al sepelio de sus restos.
25|7|C|344|25|7

JOSE BUSTOS
Q. E. P. D.
Falleció el 24-VII-1975

Su esposa: Juan Gil de Bustos: sus hijos: Hilda Libia, y Hugo, sus hijos políticos, nietos: Hugo José, Darío Orlando Bustos y Silvia María Lana y demás familiares participan su fallecimiento e invitan al sepelio de sus restos mañana a las 10 horas en el cementerio de la Capital. Casa mortuoria: Río Negro 2278, Pedro Molina, Gllén. Servicio Casa Loreti y Cía.
25|7|F|69620|25|7

Ing. ORLANDO RAUL BORELLI Q.E.P.D. Falleció el 24-VII 75. - Su esposa, Olga A. Barletta de Borelli; hijos, Silvia Susana y Horacio; su madre Ana D'Onofrio de Borelli; hermanos Dante, Normando y Oreste Borelli; hermanos políticos, sobrinos y demás familiares, participan su fallecimiento e invitan al sepelio de sus restos a efectuarse hoy a las 11 hs. en el cementerio de la Capital. Casa de duelo, Damián Hudson 1351, San José, Guaymallén. Servicio cochería Valverde, San Martín 2701, Mza.
25|7|F|69597|25|7

Ing. ORLANDO RAUL BORELLI Q.E.P.D. Falleció el 24-VII-75. Américo Ramos y Sra., Aldo Ramos y Sra., Néstor H. Ramos, Ana Cristina Sará, María Jesús Sota de Melli, María del P. Melli, Rubén Sosa y Sra. participan con profundo dolor el fallecimiento de su querido amigo e invitan al sepelio de sus restos.
25|7|C|196|25|7

Ing. ORLANDO RAUL BORELLI Q.E.P.D. Falleció el 24-VII-75. Ing. Alberto Goldberg, Roberto Morales, Guillermo Nadal y Flias. participan con profundo pesar el fallecimiento de su socio y amigo.
25|7|C|259|25|7

Ing. ORLANDO RAUL BORELLI Q.E.P.D. Falleció el 24-VII-75. Empresa Constructora Suc. Sebastián Ribes, participa el fallecimiento de su director técnico e invita al sepelio de sus restos.
25|7|C|257|25|7

Ing. ORLANDO RAUL BORELLI Q.E.P.D. Falleció el 24-VII-75. Amanda de Villarreal y su futura hija política Stella Villarreal participan con dolor su fallecimiento e invitan al sepelio de sus restos.
25|7|C|312|25|7

Ing. ORLANDO RAUL BORELLI Q.E.P.D. Falleció el 24-VII-75. Sus amigos: María Helena Castro Aubone, Oscar Giorgi, Laura Ferrandi, Jorge Leiva, Angela Zuleta Luciano Martorell, Adriano Pérez, Ricardo Olivencia, participan con profundo pesar su fallecimiento e invitan al sepelio de sus restos.
25|7|C|286|25|7

Ing. ORLANDO RAUL BORELLI Q.E.P.D. Falleció el 24-VII-75. José H. Ferrandi e Iris Rossi de Ferrandi, participan con profundo dolor el fallecimiento de su querido amigo.
25|7|C|280|25|7

Ing. ORLANDO RAUL BORELLI Q.E.P.D. Falleció el 24-VII-75. Héctor Maures y Flia., participan con profundo dolor el fallecimiento de su apreciado amigo Orlando.
25|7|C|274|25|7

Ing. ORLANDO BORELLI. - Q. E.P.D. - Falleció el 24-VII-75. - Enzo Carlos Tamborini y señora, participan con dolor su fallecimiento e invitan al sepelio de sus restos.
25|7|C|312|25|7

Ing. ORLANDO RAUL BORELLI Q.E.P.D. Falleció el 24-VII 75. - Pedro y José Pettignano y flia., participan el fallecimiento de su querido amigo y que sus restos serán sepultados en el día de hoy en el cementerio de la Capital.
25|7|C|341|25|7

Ing. ORLANDO RAUL BORELLI Q.E.P.D. Falleció el 24-VII 75. - Julio César Rivera y familia participan con profundo dolor el fallecimiento de su gran amigo e invitan al sepelio de sus restos.
25|7|C|335|25|7

Ing. ORLANDO RAUL BORELLI Q.E.P.D. Falleció el 24-VII 75. - Participan con profundo dolor su fallecimiento, los amigos de su hijo Horacio, Stella, su novia; Blanca, Viviana, Isabel, Sonia, Elida, Julio, Peter, Hugo, Jorge y Eduardo.
25|7|C|336|25|7

Ing. ORLANDO RAUL BORELLI Q.E.P.D. Falleció el 24-VII 75. - Familia Cacciamani participa con dolor su fallecimiento e invita al sepelio de sus restos.
25|7|C|332|25|7

Ing. ORLANDO RAUL BORELLI Q.E.P.D. Falleció el 24-VII 75. - Norberto de Marinis, Antonio J. Buenje y Sra., Carlos Caporalini y Sra., participan su fallecimiento e invitan al sepelio de sus restos.
25|7|C|331|25|7

Ing. ORLANDO RAUL BORELLI Q.E.P.D. Falleció el 24-VII 75. - Conrado Pujol y flia.; Francisco Pujol, Antonia de Montleó, Eduardo Gazali y Adolfo Cabeza, con sus respectivas familias participan con profundo dolor su fallecimiento e invitan al sepelio de sus restos.
25|7|C|328|25|7

Ing. ORLANDO RAUL BORELLI Q.E.P.D. Falleció el 24-VII 75. - Dr. Francisco Parra, su esposa e hijos, participan con profundo dolor el fallecimiento de su querido amigo e invitan al sepelio de sus restos.
25|7|C|323|25|7

Ing. ORLANDO RAUL BORELLI Q.E.P.D. Falleció el 24-VII 75. - Antonio Nazar y Sra., participan con profundo dolor el fallecimiento de su estimado amigo.
25|7|C|338|25|7

Ing. ORLANDO RAUL BORELLI Q.E.P.D. Falleció el 24-VII 75. - Sus amigos Mangacha y Miguel Angel Martínez y Mirta y Jacques Caspi, con profundo dolor participan su fallecimiento e invitan al sepelio de sus restos.
25|7|C|337|25|7

Ing. ORLANDO RAUL BORELLI Q.E.P.D. Falleció el 24-VII 75. - Arquitecto Ricardo Perotti y flia., Abraham Caplán y familia, participan con dolor el fallecimiento de su dilecto amigo.
25|7|C|339|25|7

ANTONIO REYES GUIBERT. - Q.E.P.D. Falleció el 24-VII-75. - Su esposa, Edith; sus hijas: Diana Edith e Ingrid Norma; futuros hijos políticos: Hugo Lucero y Juan Carlos Guardia, participan su fallecimiento e invitan al sepelio de sus restos, hoy a las 11 hs., al cementerio de G. Cruz.
25|7|F|74329|25|7

ANTONIO REYES GUIBERT. - Q.E.P.D. Falleció el 24-VII-75. - Los amigos de Cervecería El Buen Chopp: Alberto Molina, Héctor Rodríguez, Valentín Rodríguez, Carlos Rodríguez, Alejandro Suárez, Justo Mercado, Carlos W. Jara, Miguel Escudero, Silvestre Ivars, Modesto González, Oscar Avarca, Espinosa, Félix Zabalía, Nino Ponce y Sra., Carlos Retamales, Juan Cornejo, Avelino Perales, Francisco Ibáñez, Rufino Alvarez, Ernesto Castillo, Vicente Torres, Celso González T., Antonio Torres e Irene Quiñones, participan con pesar su fallecimiento.
25|7|F|74327|25|7

ANTONIO REYES GUIBERT. - Q.E.P.D. Falleció el 24-VII-75. - Familia Asimine, participa con pesar el fallecimiento del esposo y padre de sus apreciadas vecinas y amigas.
25|7|F|69616|25|7

BETSABE NUÑEZ VDA. DE MARTINEZ. - Q. E. P. D. - Falleció el 24 - VII - 1975. - Sus hijos: Bernardino e Isidro Martínez y Alejandro Isuani; hija política: Teresa Angela Lonigro de Martínez; hermana: Francisca Núñez de Montalto; hermanos políticos: María Guerra Vda. de Núñez y Reinaldo Montalto y demás familiares participan su fallecimiento e invitan al sepelio de sus restos, hoy viernes a las 16.30 horas en el Cementerio de Luján, favor que agradecerán. Casa de duelo: Viamonte 4270. Chacras de Coria, Luján.
25|7|F|78253|25|7

BETSABE NUÑEZ VDA. DE MARTINEZ. - Q. E. P. D. - Falleció el 24 - VII - 1975. - Sus sobrinos: Rafael Valdivia, Marta Núñez de Valdivia; sus sobrinos nietos: Marta, Raquel, Rafael, Roberto Carlos Rosales, Claudio y Cristian, participan con profundo pesar su fallecimiento e invitan al sepelio de sus restos.
25|7|F|78254|25|7

BETSABE NUÑEZ VDA. DE MARTINEZ. - Q. E. P. D. - Falleció el 24 - VII - 1975. - El Comisionado Municipal, Funcionarios, Empleados y Obreros de la Municipalidad de Luján de Cuyo, participan con hondo pesar el fallecimiento de la madre del compañero de tareas Alejandro Isuani e invitan al sepelio de sus restos.
25|7|F|78254|25|7

BETSABE NUÑEZ VDA. DE MARTINEZ. - Q. E. P. D. - Falleció el 24 - VII - 1975. - El Sindicato de Obreros y Empleados de la Municipalidad de Luján de Cuyo, participa con pesar el fallecimiento de la madre de su compañero de tareas Alejandro Isuani e invitan al sepelio de sus restos.
25|7|F|78254|25|7

ELEUTERIA BLANCO VDA. DE BRAVO. Q.E.P.D. Falleció el 23-VII-1975. - Las familias de Augusto Vargas Passone, Espínola, Berta Vda. de González, participan su fallecimiento con pesar e invitan al sepelio de sus restos.
25|7|C|324|25|7

RAMONA W. DELL ORO DE CARRERA. Q. E. P. D. Falleció el 24-VII-1975. C.A.S.R. y B.P. Su desconsolado esposo, Antonio Carrera; hijos: Juan Ramón, Eduardo, María y Beatriz Carrera; hijos políticos: Hermógenes Pallero y Elvira Saavedra, madre política, Margarita Carrera, hermanos: Francisco, Celestino, Tita, Nelly y Antonia, hermanos políticos, tíos, primos, sobrinos, nietos, y demás deudos participan su fallecimiento e invitan al sepelio hoy a las 16 hs. en el cementerio de Godoy Cruz. Casa mortuoria: Segundo Sombra 2866, Godoy Cruz. Servicio casa Flores.
25|7|C|340|25|7

PABLO ERASO. - Q. E. P. D. - Falleció el 24-VII-75. - Su esposa: Josefa Elisa Miguel de Eraso; sus hijos: Julio Agustín y Víctor Hugo Eraso; su hija política: Gladys M. Trentini de Eraso; su nietito: Juan Pablo Eraso; sus hermanos: Eugenio, Juliana E. de Quiroga y Prudencia Eraso de Quiroga; sus hermanos políticos: Encarnación Prado de Eraso, Ramira Miguel de Eraso, Daniel Miguel, Cecilia Miguel de Eraso, Mercedes M. de Eraso, Victoria M. de Pallares, Rosa M. de Díaz, Héctor Javier Miguel, Irma A. Miguel de Elvira y Delia Miguel de Rodríguez, sobrinos, primos y demás familiares, participan su fallecimiento e invitan al sepelio de sus restos a efectuarse hoy a las 16 horas en el cementerio de la ciudad de San Rafael, previa misa de cuerpo presente a celebrarse en la Catedral San Rafael. Casa de duelo: Corrientes 34. San Rafael.
25|7|F|78278|25|7

PABLO ERASO. - Q. E. P. D. - Falleció el 24-VII-75. - El Club Social y Deportivo Goudge, participa el fallecimiento de su socio vitalicio, dirigente y activo colaborador e invita al sepelio de sus restos.
25|7|F|78277|25|7

PABLO ERASO. - Q. E. P. D. - Falleció el 24-VII-75. - Personal de San Javier S.A., participa su fallecimiento e invita al sepelio de sus restos.
25|7|F|78277|25|7

PABLO ERASO. - Q. E. P. D. - Falleció el 24-VII-75. - José Javier Eraso y Flia., participan con profundo dolor su fallecimiento e invitan al sepelio de sus restos.
25|7|F|78277|25|7

ALEJANDRINA DEBIA DE PACHECO. - Q.E.P.D. - Falleció el 24-VII-1975. C.A.S.R. y B.P. Su esposo: Carlos Horacio Pacheco; hijas: Teresa Marta, Lidia Elcira y Carmen Alejandrina; hijos políticos: Leonardo, Félix y Cecilio; hermanos políticos: Antonia y Juan; nietos: José, Marta, Carlos, Eduardo, Gabbi, Andrea y Domingo y demás deudos invitan al sepelio de sus restos hoy, a las 17 hs., al cementerio de Guaymallén. Casa de duelo: Gutenberg 3357, V. Nueva. Servicio: Empresa Augusto Américo Zapata.
25|7|C|343|25|7

ALEJANDRINA DEBIA DE PACHECO. - Q.E.P.D. - Falleció el 24-VII-1975. C.A.S.R. y B.P. Sus hermanos políticos: Manuel, María Carmen, Gerónimo, Adela, Gerardo, Blanca, José, Martina, María Teresa, Lidia; sobrino y demás deudos participan su fallecimiento e invitan al sepelio de sus restos.
25|7|C|342|25|7

PARTICIPACIONES

ANDRES BROZOVIX. - Q. E. P.D. - Falleció el 23-VII-1975. - Sus hermanos políticos: Lucas F. Yelachich, Elena Yelachich de Montaldi y Carlos Montaldi, participan su fallecimiento y que sus restos fueron inhumados ayer.
25|7|F|69603|25|7

ANDRES BROZOVIX. - Q. E. P.D. - Falleció el 23-VII-1975. - César Fedrizzi y Sra., Elena Tuss de Cassino e hijo, Paulina Tuss y Manuel Cardama e hijos participan el fallecimiento de su querido tío y que sus restos fueron inhumados en el día de ayer en el cementerio de Rivadavia.
25|7|F|69596|25|7

ANDRES BROZOVIX. - Q. E. P.D. - Falleció el 23-VII-1975. - Personal directivo, docente, administrativo y alumnos del Instituto Nuestra Sra. del Santísimo Rosario de Ingeniero Giagnoni, participan el fallecimiento del padre del profesor Leopoldo Brozovix y que sus restos fueron inhumados ayer.
25|7|F|69603|25|7

ANDRES BROZOVIX. - Q. E. P.D. - Falleció el 23-VII-1975. - Personal directivo, docente y de servicio de la Esc

Equilibrar el balance de pagos o evitar la recesión

BUENOS AIRES, 24. — Transcurrido un mes y medio desde la puesta en marcha de la política económica del ex ministro Rodrigo y en vísperas de anuncios por parte del recientemente designado ministro de Economía, parece haber desaparecido, virtualmente, la probabilidad de equilibrar el balance de pago sin pasar por una recesión interna.

El plan aplicado a principios de junio proponía, aparentemente, detener el drenaje de reservas internacionales utilizando, básicamente, dos instrumentos: obtención a corto plazo de nuevo financiamiento externo y modificación substancial de precios relativos (elevando tipos de cambio y reduciendo salarios reales) para reducir la demanda interna (en patricular, el consumo) e impulsar las exportaciones. De esta manera se lograba mantener, más o menos, constante la demanda total y el producto bruto interno, o dicho en otras palabras, se evitaba la caída en la actividad económica interna que hubiera sido necesaria para reducir drásticamente la necesidad de importaciones.

Parece claro, sin embargo, que la primera vuelta del plan provocó una brusca elevación de nivel general de precios sin haber logrado alterar la estructura relativa en la medida y en la dirección deseada y que este proceso, en sí mismo, dificultó la obtención del indispensable financiamiento externo.

Análisis sobre la estrategia

El análisis de la estrategia del plan contenido en un trabajo realizado por economistas de Fiel, puntualizaba que si no era posible reducir los salarios reales en el primer "round", quedaban dos caminos: 1) Dejar los precios relativos (relevantes) inalterados, lo cual implica continuar la marcha hacia la recesión forzada por la imposibilidad de importar los insumos necesarios o, 2) volver a plantear, explícitamente, la caída del salario real, devaluando nuevamente sin aumentar los sueldos nominales.

La secuencia de hechos recientemente observados en materia de determinación de salarios (paritarias, anulación de paritarias, paro general, homologación de convenios, apertura de convenios que ya habían sido cerrados, etc.) muestra lo difícil que será insistir en la reducción explícita de los salarios reales en tanto se mantengan las condiciones de pleno empleo.

Cada vuelta de devaluación y aumento de tarifas podrá ser seguida por incrementos de salarios (no acordados por el gobierno sino a través de presión gremial, legal o ilegal). El resultado puede ser una hiperinflación sin garantías de que al final de la misma se hayan logrado los cambios necesarios en los precios relativos. En otras palabras, la imposibilidad institucional de controlar los salarios nominales bajo condiciones de pleno empleo impediría equilibrar la balanza de pagos sin ir a la recesión.

Una situación recesiva no sólo contribuye a equilibrar las cuentas externas a través de una menor demanda de importaciones, sino que también facilita los cambios en los precios relativos necesarios para impulsar las exportaciones. Esto se debe a que las mismas condiciones en el mercado de trabajo (desempleo) moderan la evolución de los salarios nominales y los empresarios buscan en los mercados externos la demanda que no encuentran en el país.

Debido a la recesión la tasa de inflación de aquí en más, (o sea a partir de agosto) podría mantenerse en el rango de los dos dígitos por año. En el mes de junio el índice oficial de precios al consumidor experimentó un aumento del 23 por ciento.

El INDEC (Instituto Nacional de Estadísticas y Censos) puntualiza que estas cifras se obtienen al computar precios promedios del mes de junio, pero aclara que el alza podría haber alcanzado un 35 por ciento de haberse computado los precios de fin de mes. Esta última cifra es coincidente con la que obtuvieron otros centros que elaboran índices de precios: Cidie the Review of the River Plate. Es presumible que en el mes de julio los índices mostrarán otros saltos parecidos al de junio, con lo que el nivel general de precios experimentaría un aumento cercano al 60 por ciento en dos meses.

Si se considera que la modificación cambiaria de principios de junio elevó los tipos de cambio de efectivos entre un 60 y un 100 por ciento para los principales productos de exportación e importación, la devaluación del 16 de julio aparece plenamente justificada a la luz de las metas explícitas en el plan económico.

La situación sobre salarios

En materia de salarios la situación es extremadamente difícil de evaluar. La homologación de los convenios habría significado incrementos de más del 100 por ciento en las remuneraciones de importantes grupos de asalariados del sector privado y empresas del Estado. No obstante se observan numerosas casas de empresas en paro o amenazadas de paro, "quites de colaboración" y otros medios de presión por reclamos de aumentos aun mayores o por encima de los convenidos en las paritarias.

En el otro extremo se encuentran los agentes públicos y no pocos empleados del sector privado que han recibido —a cuenta de los aumentos definitivos— remuneraciones incrementadas en un 50 por ciento.

En el sector externo

En el sector externo la situación continúa siendo en extremo delicada. Se mantiene el desequilibrio entre importaciones y exportaciones (más de 500 millones de dólares en los primeros cuatro meses del año) y los esfuerzos oficiales para obtener nuevos financiamientos externos se ven obstaculizados por la situación política externa. La concreción de una nueva corriente de exportaciones, aun cuando el gobierno pudiera garantizar el mantenimiento de tipos de cambio adecuados, será necesariamente lenta y, por ahora, la presión importadora se mantiene latente.

En resumen. Suponiendo que ocurra la necesaria alteración en los precios relativos para revertir el desequilibrio externo (tipos de cambio más altos, salarios más bajos) e independientemente de como se produzca tal modificación (vía política de precios y salarios efectiva o vía recesión), la posición de reservas internacionales del Banco Central seguirá siendo comprometido, por lo menos, durante varios meses.

Los hechos observados en este mes y medio de política económica, parecen demostrar que esos cambios necesarios en los precios relativos y el financiamiento externo, no podrán lograrse mientras se mantenga el elevado nivel de actividad económica. Si ello es cierto, el camino hacia la recesión general sería prácticamente inevitable.

Uno de los flamantes propietarios en el acto de entrega de llaves.

Entregaron viviendas a los adjudicatarios de un barrio

Continuó en la sede de la Asociación Mutual de Suboficiales y Agentes de la Policía de Mendoza (AMSA), la entrega de llaves a los adjudicatarios de viviendas del barrio San Ignacio de Loyola, ubicado en Carrodilla, Luján de Cuyo.

Se procedió a la entrega de los títulos de propiedad y llaves correspondientes a otros quince nuevos propietarios que en días anteriores habían cumplimentado los requisitos exigidos por el Banco Hipotecario Nacional para los postulantes inscriptos en el plan "17 de Octubre".

Las unidades habitacionales entregadas corresponden al barrio San Ignacio de Loyola, compuesto de 319 viviendas, cuya inauguración simbólica tuvo lugar el domingo último, como parte de los actos celebratorios del 151º aniversario de la Policía de Mendoza.

En días sucesivos y en tanto los postulantes cumplimenten los requisitos exigidos por el Banco Hipotecario Nacional, se procederá a la entrega de nuevos títulos de propiedad y llaves correspondientes, estimándose la entrega total de viviendas para este fin de año.

El barrio San Ignacio de Loyola es el segundo complejo habitacional que concreta la Asociación Mutual de Suboficiales y Agentes, estándose a la espera de la finalización de los barrios de San Rafael, General Alvear, Junín, La Paz, San Martín, San Carlos, Santa Rosa, cuya construcción se encuentra en una etapa de avanzada de un ochenta por ciento.

Gremiales

Productores y Asesores de Seguros. — La Cámara de Productores y Asesores de Seguros de Mendoza realizará esta tarde asamblea extraordinaria. Durante la reunión, que tendrá lugar a las 19, en calle Entre Ríos 358, se tratarán los problemas surgidos por la rebaja de comisiones, aumento de primas y recargos.

Centro de Empleados de Comercio. — En reunión de integrantes de la comisión directiva se resolvió: 1º) Declarar en sesión permanente a la comisión directiva, a los efectos de tener informado al cuerpo de delegados, ante la posibilidad de que se concreten medidas de acción directa en apoyo de las gestiones que realiza la conducción del gremio y hasta obtener remuneraciones justas y dignas para todos los empleados de comercio; 2º) Declarar en sesión permanente a todo el cuerpo de delegados. Se recomienda a los compañeros delegados el fiel cumplimiento de la presente resolución a fin de apoyar con pleno sentido de unidad y responsabilidad, la acción tendiente a alcanzar los objetivos fijados por nuestra organización.

Sindicato del Personal de Obras Sanitarias de la Nación. — Se ha convocado a asamblea general extraordinaria para hoy, a las 19, en el local situado en Martínez de Rosas 424.

El orden del día será: "1º) Lectura y consideración del acta de la asamblea anterior; 2º) Informe de la comisión directiva sobre todo lo relacionado con materia salarial y asistencial, desde enero a junio; 3º) Informe de la comisión directiva y cuerpo de delegados sobre las renuncias presentadas por miembros de la comisión directiva y subcomisión de vivienda a los cargos que ocupaban; 4º) Informe y aclaración en la forma que se constituye la comisión directiva del sindicato; 5º) Informe sobre la constitución de miembros de la subcomisión de vivienda".

Entidades de bien público

Rotary Club Godoy Cruz Oeste. — Con motivo de la celebración del patrono Santiago, no se efectuará hoy la habitual reunión cena de socios de la entidad.

Rotary Club Mendoza Oeste. — Integrantes de la rueda interna realizaron una reunión en la casa de la señora de Millán

Para guías de turismo darán un curso el 28

El Sindicato del Personal de Micros y Omnibus dejará inaugurado el lunes a las 20.30, en su sede de calle San Lorenzo 250, un curso teórico práctico de capacitación para guías de turismo.

El acto preparado con ese motivo comenzará con palabras a cargo del secretario general de la entidad gremial y seguirá con el Himno Nacional, palabras del director de la escuela sindical, palabras del secretario técnico de la escuela, palabras de un guía y presentación de los profesores del curso.

Tiene nueva tarifa el Boletín Oficial

La Intervención Federal fijó nuevas tarifas para la publicación de avisos en el Boletín Oficial.

Las fracciones de hasta 10 palabras no se cobrarán, pero cuando la fracción sea de 16 palabras o mayor de 10 se considerará como un centímetro, con un costo de $ 15 por cada publicación. Este precio se aplicará en las publicaciones de marcas de fábricas o de balances y se pagará además la tarifa ordinaria, con un 50 por ciento adicional y en aquellas que los interesados tengan carta de pobreza, se harán sin previo pago y sujetas a los resultados de las costas del juicio.

El precio de venta y por suscripciones de los ejemplares será el siguiente: suscripciones por un trimestre $ 60; un semestre $ 120; nueve meses $ 180 y un año $ 240. Números sueltos: del día, $ 3; tiraje especial de más de 10 ejemplares, $ 4; números atrasados por ejemplar del corriente año, dentro del primer semestre, $ 5, e igual precio para los del segundo semestre.

Producción de manzanas: 8,4 o/o menos que en 1974

Los cálculos del Estado en cuanto a la producción de manzanas, para este año, arrojan un volumen de 720.000 toneladas, los que comparados con los del año pasado (que fue record nacional) significa una disminución del orden del 8,4 por ciento, guarismo que, de acuerdo con informaciones provenientes del sector productor deberá ser mucho mayor en virtud del desastre aluvional, y las intensas y anormales precipitaciones pluviales de marzo en el valle de Río Negro y Neuquén y que se agudizaron por registros de granizo en algunas localidades.

Se informó que los fenómenos climáticos adversos originaron la caída del 25 al 30 % de la fruta, especialmente la variedad Red Delicious, de gran importancia en la producción manzanera. Luego, debido a la inundación de los campos, caminos en mal estado y puentes de acceso deteriorados o destruidos, se vio dificultada la cosecha y transporte de las frutas hacia las plantas de empaque.

Las pérdidas —se estiman— llegaron a los 40.000 millones de pesos m/n y por ello se declaró zonas de desastre a algunas secciones de las provincias de Río Negro y Neuquén. Se designo estado de emergencia agropecuaria a Neuquén y a ciertos sectores de Río Negro.

Frutas cítricas

Para la presente campaña, la producción de frutas cítricas ha sido calculada en 1.555.000 toneladas, que es la cifra máxima obtenida hasta ahora en nuestro país, a pesar de que se ha anotado una disminución del 6% a nivel nacional en la naranja y del 0,4% en mandarina, que han sido compensadas con aumentos del 17% en limón y del 3,4% en pomelo.

La reducción en la producción de naranjas se debió a intensas sequías que afectaron a la región mesopotánica, durante el período de fructificación y desarrollo de los frutos, que a su vez fueron acompañadas por fuertes calores. Según estimaciones del sector privado la producción debería haber sido aún mayor.

Frutas de carozo

En las frutas de carozo —según cifras oficiales— se registraron aumentos en cereza, guinda y en damasco. En cambio hubo disminucion en ciruela y durazno. Los motivos también fueron condiciones climáticas adversas.

No obstante estos inconvenientes se estimó que el abastecimiento interno es fluido y los precios a nivel del consumidor siguen siendo bajos, comparativamente con otras mercaderías de primera necesidad, que han registrado aumentos en sus cotizaciones de venta, como consecuencia del fenómeno inflacionario en que se desenvuelve la economía nacional.

Excepciones

Nuestro país se abastece en frutas, salvo dos especies: ananá y banana. Se recurre a la importación para cubrir necesidades de consumo interno. Por otro lado, la tendencia de los volúmenes productivos de frutas argentinas es netamente aumentativa y si bien se observan disminuciones circunstanciales, se debe solo a factores climáticos que no permiten reflejar la plena capacidad productiva nacional de frutas en las cifras estadísticas.

Mano de obra

En esta materia cabe destacar también la trascendencia de la actividad desde el punto de vista socio-económico, ya que por ser activa-intensiva requiere el concurso de un factor de producción como lo es la mano de obra en proporciones importantes, a pesar del alto nivel de mecanización y son muchas las industrias colaterales y conexas que dependen de esta actividad agraria.

Varias multas aplicó Turismo

La Dirección Provincial de Turismo aplicó multas a varios establecimientos hoteleros.

Según informó la Dirección de Difusión de la Intervención Federal, la nómina de establecimientos es la siguiente: Hotel Richmond, Avellaneda 438, ciudad, por carecer de lista de precios, libro de observaciones y elementos de limpieza acordes con las disposiciones vigentes, $ 1.000; Hotel Cariño Botao, Avenida Cóndores s/n., Potrerillos, por carecer de limpieza, agua caliente y luz eléctrica en baño público, $ 200; parrillada "El Amasijo", de Ugarte y Alzaga, de Chacras de Coria, Luján, por no exhibir lista de precios y cobro excesivo de éstos, $ 200 y Expreso Jocolí, $ 600, debido a que afectó vehículos de la empresa para servicio cordillerano, sin contar con la pertinente autorización.

Caleuche

Perú 2164 - Ciudad

Hoy y Mañana Sábado

CENA SHOW

(Bailable)

Actúan:

Trío Tangolandia

Folklorista: Los Artilleros y Los Dagos. -

Canta: Ricardo Risso

25|7|F|78259|25|7

Obras viales en la IV Brigada Aérea

Funcionarios de la Dirección Nacional de Vialidad informaron que se ha dado comienzo a diferentes obras en la IV Brigada Aérea.

Dichas tareas se cumplen en tres sectores, de acuerdo con el siguiente detalle: primer sector: a) Enlace de la ruta 40 con la Brigada Aérea; b) Rotonda.

Sector dos: Camino de intercomunicación entre plantas de YPF y plataforma.

Sector tercero: Acceso al polvorín.

Las obras a ejecutar son: a) Desbosque, destronque y limpieza de terreno; b) Excavación común para zanjas de desagüe y desmonte; c) Terraplenes con y sin compactación especial; d) Transporte de suelos; e) Obras de arte menores; f) Pintado de obras de arte, traslado de alambradas y de barrera, cordones de hormigón armado, demolición de obras varias, etc.; g) calzada pavimentada.

El plazo para la terminación de los trabajos es de ocho meses, y estarán a cargo de la empresa Sansoni y Ferrari S. A., con un presupuesto de pesos 6.438.241,07.

Educacionales

Liceo Nacional de Señoritas. — Desde el 1º al 31 de agosto de 14 a 16 estará abierta la inscripción para interinatos y suplencias. Los interesados deberán pasar por la Junta de Clasificación para requerir su número de legajo.

Este establecimiento permanecerá cerrado el lunes y martes por desinsectación. También se anunció que el miércoles, de 14 a 16 se pagará el anticipo del aumento de sueldo.

Pagos a Suplentes. — Supervisión seccional de Escuelas Nacionales comunicó a las escuelas de su jurisdicción que el lunes a las 11 se entregarán las planillas de sueldo de suplentes a término fijo, por el mes de junio.

Cadetes de la Escuela Naval Militar, con un grupo de aspirantes a ingresar a institutos navales, en la sede de la Delegación Naval Mendoza.

Informan para ingreso a institutos navales

Se encuentran en Mendoza, en período de vacaciones de invierno, los cadetes navales Mario Raúl Huici, de 4º año, y Juan Carlos Vernetti, de 3er. año, ambos oriundos de esta provincia.

Aprovechando esta visita los dos cadetes informan en la sede de Incorporación Naval Mendoza, a los estudiantes de 4º y 5º año de colegios secundarios sobre las actividades que desarrollan en la Escuela Naval tanto en lo que hace a los estudios como a la vida de un cadete en el instituto y embarcado a bordo de los buques de instrucción.

El cadete Huici embarcará el próximo año en el buque escuela fragata "Libertad" en un viaje que comprenderá varios puertos del mundo, complementando así su preparación para desempeñarse, posteriormente, como guardiamarina en los buques de nuestra Marina de Guerra.

Asimismo visitan su provincia natal los aspirantes navales Héctor Alcaraz y Ezequiel Arias, de 1er. año de la Escuela de Mecánica de la Armada, quienes suministrarán similar información para el ingreso al cuadro de suboficiales.

Los estudiantes interesados en obtener esta información deben concurrir a la Delegación de Incorporación Naval Mendoza, ubicada en República del Líbano y Capitán Moyano, de 8 a 18 y los sábados de 8 a 13.

PLANTAS DE RIO NEGRO PRECIOS '75

FIUCELLA & ASOCIADOS

(FIJADOS EN ENERO DE 1975 Y QUE AUN MANTIENEN SU VIGENCIA)

FRUTALES:

	1	10	100	1.000	10.000
	c$u				
Almendros	35,-	25,-	23,-	21,-	
Castaños (de semil.)	35,-	25,-	23,-	21,-	
Cerezos	40,-	32,-	30,-	28,-	
Ciruelos	35,-	25,-	23,-	21,-	19,-
Damascos	35,-	25,-	23,-	21,-	19,-
Durazneros	35,-	25,-	23,-	21,-	19,-
Frambuesos	25,-	15,-	12,-		
Frutillas		5,-	3,-		
MANZANOS: Sobre					
Franco	35,-	24,-	22,-		
Enano EM IX	40,-	30,-	28,-	26,-	24,-
Semienano EM IV	35,-	24,-	22,-	20,-	18,-
Northern SPY	40,-	30,-	28,-	26,-	24,-
Combinado N SPY	35,-	24,-	22,-	20,-	18,-
Franco SPUR TYPE	35,-	24,-	22,-	20,-	18,-
Comb. SPUR TYPE	35,-	24,-	22,-	20,-	18,-
Membrilleros	35,-	25,-	23,-	21,-	
Nogales	35,-	25,-	23,-		
Perales	40,-	30,-	28,-	26,-	24,-

DUPLIQUE LA PRODUCCION DE SU MONTE FRUTAL! Plante manzanos enanos EM IX semienanos EM IV y spur type. PRODUCEN PRONTO! RECUERDE: Con los manzanos de vigor controlado producirá a menor costo y obtendrá abundantes cosechas y frutos hermosos, de tamaño y colorido ideal.

UTILICE NUESTRO AGIL Y RAPIDO SERVICIO PARA LA ATENCION DE PEDIDOS POR CORRESPONDENCIA. SOLICITE GRATIS FOLLETO ILUSTRADO.

LOS ALAMOS DE ROSAUER S.A.

AGROPECUARIA INDUSTRIAL INMOBILIARIA Y COMERCIAL

L. N. ALEM 50 — TEL. 71132 — CIPOLLETTI—RIO NEGRO

Economía y Comercio

Asistentes a la reunión realizada en el Plaza Hotel.

Presentación de cosmetólogo

En el salón de los espejos del Plaza Hotel, en el transcurso de una reunión con el periodismo, fue presentado Angelo de Negri, cosmetólogo de destacada trayectoria, quien se encuentra en nuestra provincia con el propósito de efectuar una serie de demostraciones.

Las prácticas de alta cosmetología, maquillaje y tratamiento de la piel, son auspiciadas por Coty y El Rincón de Tota.

Durante la reunión fue servido un cóctel del que participaron también numerosos invitados especiales.

Lanas: Menor valor con mayores exportaciones

En los primeros nueve meses de la zafra 1974/75, las exportaciones de lanas acumularon 61.275 toneladas, frente a 51.153 del correlativo período de la zafra precedente y contra un record de 151.172 toneladas de los nueve meses iniciales de la zafra 1965/66.

Debido a la pronunciada caída de los precios internacionales, las exportaciones rentaron un valor inferior al del año pasado: sólo 71.433.000 dólares frente a 107.257.000.

La exportación lanar (en toneladas pesos efectivos) se compuso del siguiente modo: sucia, 29.854 toneladas; peladero, 496; lavada, 14.794; carbonizada, 152; peinada, 2.653; hilados, 65; tejidos, 8; blousse, 1.529; desperdicios, 393; varios, 75; confecciones, 3 y cueros lanares secos, 6.296.

Reabre filiales el Centro de Almaceneros

El Centro de Almaceneros Minoristas y Anexos de Mendoza informó que se ha reanudado la actividad en sus filiales de Tunuyán y La Paz. Al frente de las delegaciones de ambos departamentos se encuentran los señores Francisco Mestre y Roberto Vilchez, respectivamente.

Señala a la entidad que los almaceneros minoristas de Tunuyán y La Paz deben dirigirse para cualquier consulta a esos delegados, como también para propiciar la total unidad del gremio.

Hubo reducido movimiento en el mercado de vinos

Reducido movimiento hubo ayer en el Mercado de Vinos local. Se anotaron solo 50 operaciones por un total de 18.874 hectolitros por un monto de $ 5.379,270.

Los promedios para vinos cosecha 74, fueron: criollos y claretes, $ 251,30 por hectolitro y blancos $ 330. En vinos tintos no hubo movimiento.

A su vez en vinos de la cosecha 75 se lograron los siguientes precios máximos: tintos y blancos, $ 320 por hectolitro y criollos $ 270.

¿Por qué demoran la nueva ley de vinos?

Dentro de las particulares circunstancias en que se desenvuelve la industria vitivinícola, subsiste una serie de obstáculos que en definitiva conforman trabas al desarrollo del sector y también conspiran para su ordenamiento. Desde que la Comisión Nacional Permanente de Política Concertada para el Agro aprobó el anteproyecto sustitutivo de la Ley 14.878, que fuera elaborado por una comisión especial integrada por representantes de los gobiernos de las provincias productoras, el INV y otras instituciones privadas y oficiales, ha transcurrido casi un año. Desde entonces hasta ahora, se ha avanzado muy poco en la concreción de la modificación de la Ley de Vinos, un instrumento fundamental para la industria vitivinícola nacional.

En ese anteproyecto están incorporados los objetivos fundamentales de la política nacional vitivinícola en cuanto al ordenamiento vitícola, diversificación de la producción, tipificación regional, integración vertical, promoción de una estructura exportadora e implementación progresiva del envasamiento en origen. Todo ello configura una planificación adecuada y realista capaz de revertir el proceso en que se ha desenvuelto la industria vitivinícola, pero a la vez es el medio eficaz para instrumentar una política eficaz que posibilite el desarrollo armónico del sector. Es importante entonces que se gestione ante las autoridades nacionales un rápido pronunciamiento sobre este documento que introduce cambios sustanciales en la Ley de Vinos y que por ello constituyen un instrumento idóneo para trazar una estrategia de desarrollo vitivinícola.

En la misma medida, y mientras se obtiene la sanción del Congreso de la nueva Ley de Vinos, es necesario proseguir decididamente con la injertación para lograr cambios varietales, como etapa previa a conseguir y mantener mercados de exportación. De ahí la importancia que debe asignarse a los trabajos de los técnicos del INTA en procura de obtener vinos con características regionales. El plan consiste esencialmente en lograr que determinada zona produzca la mejor vid en esa región y en consecuencia el mejor vino y que lo siga produciendo indefinidamente. Hay que tener en cuenta que siguen faltando variedades selectas que nos permitan disponer de vinos tipificados y mantenidos en calidad y en continuidad para operar en los mercados internacionales. Lógicamente, ello no se conseguirá sólo con prohibir la plantación de nuevos viñedos, sino con otras medidas que ya se han contemplado. En vides de 15 años la injertación es antieconómica, por lo tanto no es el camino más adecuado. Pero si se permite erradicar variedades que debían injertarse y plantarse otras, selectas mejoradas, evidentemente se contará con un producto óptimo para conquistar mercados externos que es, como se ha dicho, adonde debe apuntar la vitivinicultura argentina. Pero para ello hay que cumplir una serie de etapas que por muchas razones siguen sufriendo dilaciones. Pues todavía no se comprende la magnitud del problema.

Tampoco se miden las consecuencias de las improvisaciones y las perspectivas de crisis que se originan en descensos en la producción o una superproducción, sin contar con mecanismos adecuados para conjurarla. En consecuencia, es indispensable que previendo la situación que generará en la próxima vendimia una mayor producción, se arbitren con el debido tiempo medidas tendientes a corregir todos los factores de distorsión que desde distintos ángulos siguen trabando el desarrollo de la vitivinicultura. Y en ese sentido será importante la pronta sanción de la ley sustitutiva de la 14878, propender a la tipificación, a la diversificación de la producción, a continuar la construcción de vasija vinaria y fundamentalmente a concientizar al productor sobre las posibilidades que ofrece el mercado internacional para la diversidad de productos de la vid.

VECINO DEL DEPARTAMENTO DE GODOY CRUZ

HORARIO DE RECOLECCION DE RESIDUOS DOMICILIARIOS

La municipalidad de Godoy Cruz comunica que en la zona centro comercial, el servicio de recolección de residuos, a partir del **próximo sábado 26**, se iniciará a partir de las **20 horas.**

24|7|F|78120|25|7

EDICTO DE NOTIFICACION

REEMBOLSOS DE OBRAS LEY 2541

De acuerdo con el artículo 375º del Código Fiscal, el Departamento General de Irrigación notifica por el término de diez (10) días hábiles, a contar de la segunda publicación, a todos los regantes de los siguientes cauces: Canal Matriz Independencia, Canal Cobos, Canal Matriz San Martín, Canal Matriz Constitución, Canal Río Bamba, Canal Medrano, Hijuela Groezinger, Canal Chacabuco, Canal Arboles, Canal Matriz San Isidro, Canal Nuevo Gil, y Canal Matriz Santa Rosa La Paz, que las obras: "Unificación de Canales Marginales del Tramo Medio del Río Tunuyán Inferior 2ª Etapa", financiadas con fondos de la ley 2.541, requieren una cuota de rembolso de $ 208,18. Las cuotas de rembolsos y la forma de amortización serán fijadas oportunamente por el Poder Ejecutivo Provincial - Expte. Nº 113.454 D. 8 - Firmado: Julio Italo Terraza, suprintendente interino.

24|7|F|77939|25|7

LA CASONA

VIERNES, SABADO Y DOMINGO

CON LA ACTUACION DE

SANDRA

La Chilenisima!

Canto y Encanto de Chile.

MARTES, MIERCOLES Y JUEVES CENA SHOW BAILABLE

en la animación del espectaculo la gracia y simpatía riojana de

MARIANO MORENO

Y GRAN ELENCO

San Martín Sur 905 • Telef. 224344 Godoy Cruz *RESERVE MESA DESPUES DE LAS 18.

Programa de Radios y TV

Ofrecemos a continuación los programas de acuerdo con el detalle que nos han suministrado las respectivas radios y teleemisoras.

con GARGANTINI

Canal 7 - Mendoza

10.45 Carta de ajuste con música selecta.
10.55 Santoral.
11.00 El show de Bugs Bunny.
11.30 Bonanza.
12.20 Actualidades.
12.30 Meteoro.
12.55 Ecos.
13.00 Antes de la Historia.
13.05 Matinée. Hoy: Sucedió en Montecarlo c/Marlene Dietrich, Victorio de Sica.
14.55 Micros Lamela.
15.00 Siesta.
17.00 Ayer fue mentira.
17.30 Buenas tardes, mucho gusto.
19.00 El Pájaro Loco.
19.25 Micros Lamela.
19.30 El show de la Pantera Rosa.
19.55 Ecos.
20.00 Bugs Bunny.
20.30 Metropolitano de fútbol en directo.
22.45 Esta noche, cine: El Gran Impostor, c/Tony Curtis, Edmond O'Brien y Karl Malden.
0.30 Palabras para recordar. Sec. Medios Comunicaciones.

Canal 9 - Mendoza

11.00 Telescuela técnica.
11.30 Maverick.
12.30 Noticiero en directo desde Bs. Aires.
13.30 La hora de Andrés en directo con Andrés Percivale.
14.30 Cine para la familia: hoy, La Dama de las Camelias, con Robert Taylor y Greta Garbo.
16.30 Otra vez ayer con Silvia Montanari.
17.00 Veo veo con Pipo Pescador.
17.30 Este es mi mundo.
18.00 Música para ver.
19.00 Ben Casey.
20.00 Alguien por quien vivir.
21.00 Noticiero Nueve.
21.30 Las calles de San Francisco: Una habitación con vista, capítulo estreno.
22.30 Piel Naranja c/Marilina Ross
24.15 Hollywood a través del tiempo: Hoy, Bette Davis.

en la mesa

LRA 6 y LRA 34 Radio Nacional Mendoza

7.15 Por los senderos de la patria.
7.30 INTA.
7.45 Orquestas típicas.
8.00 Informativo.
8.05 Notas y música para Ud.
9.05 Variedades musicales.
9.30 Boletín cultural.
9.35 Variedades musicales.
10.00 Informativo.
10.05 Instituto Nacional de Vitivinicultura.
10.15 Estampa ciudadana.
10.35 Nuestros hijos.
11.00 Informativo.
11.05 Radioteatro Unitario: "El arquero ciego", de Antón Quintana.
11.40 Danzas y cantares nativos.
11.55 Informativo.
12.00 Concierto de mediodía.
13.00 Informativo.
13.15 Pequeñas joyas de la música.
13.30 Boletín Gobierno de Mendoza.
13.35 Música para todos.
14.00 Informativo.
14.05 Folklore en Nacional.
14.30 Bandas de música de Holanda.
15.00 Informativo.
15.05 Selección típica.
15.30 Cita en París.
15.45 Jazz.
16.00 Informativo.
16.05 El libro leído para usted.
16.20 Concierto de la tarde.
17.00 Informativo.
17.15 Nuestras danzas.
17.30 Secretariado de medios de comunicación.
17.40 América, su música y su canto.
18.00 Informativo.
18.05 Tango y folklore.
18.30 Boletín cultural.
18.35 Ruta musical.
19.00 Informativo.
19.05 Efemérides musical.
20.05 Solistas y conjuntos
19.35 Melodías argentinos.
20.30 Música y charlas de Alemania.
21.00 Informativo.
21.15 Poemas sinfónicos.
21.35 Nuevos registros.
22.00 Informativo
22.05 Concierto nocturno.
23.20 Simplemente... para recordar.
23.40 Oraciones siglo veinte.
23.45 Informativo.
24.00 Habitantes del sonido.

todos de acuerdo

La Montaña: "La Biunda"

"La Biunda", de Carlos Carlino, se ofrecerá hoy, mañana y el domingo a las 22 en el teatro La Montaña, Godoy Cruz y Alberdi de Guaymallén. Con dirección de Manuel Núñez Lavena ,actuarán Carlos Perlino, Ana María Romeo, Rodolfo Atencio, Liliana Merino, Aldo Barresi y Angela de los Césares.

L.I.M.C.E.C.
LIGA MENDOCINA DE LUCHA CONTRA EL CANCER
El Cáncer es curable, consulte a tiempo
INSTITUTO DE ONCOLOGIA
MONTECASEROS 1020, Cdad. Tel. 44591

El Salón Anual de Cerámica Artística inaugurarán hoy

La Secretaría de Cultura del Ministerio de Cultura y Educación inaugurará en las Salas Nacionales de Exposición, Posadas 1725, hoy a las 19, el XVIII Salón Anual de Cerámica Artística y X Salón Funcional organizados por el Centro de Arte Ceramico. Cuenta con el auspicio de la Subsecretaría de Cultura de la Nación.

El Jurado de selección y premios estuvo integrado, en el XVIII Salón Anual, por Rosa Faccaro, Ingeborg Ringer, Hugo de Sanctis, Carlos de la Mota y Carlos Cañas y en el X Salón Funcional, por Hilda Hurvitz, Susana Abeuci y Ricardo Rilo. Los premios fueron adjudicados en la siguiente forma (todos por unanimidad).

Premio Adquisición "Ministerio de Cultura y Educación" a la obra "Paloma blanca" de Hilda Hurvitz.

XVIII Salón Anual de Cerámica Artística: Sección formas. Primer Premio "Fondo Nacional de las Artes" a la obra "Siglo XXI: compenetrados" de Nelly C. de Padovan.

Tercer premio: a la obra "Maternidad", de Luis Mario Kazienko.

Menciones a: "Mientras dormía... la noche, el viento y las olas transformaron las rocas...", de Orlando Duschatzky; "Por qué" de Alicia Schettini; "Gaviota I" de Elida Husson; "Estudio 3" de Tamara Satanowsky de Merenzón.

Primer premio "Fondo Nacional de las Artes": a la obra "Mural I" de Angela R. Araya.

Segundo Premio "Fondo Nacional de las Artes": a la obra "Estudio en tierras I" de Arturo S. P. Sierra.

Tercer premio: a la obra "El rostro de la humanidad" de Rafael Martín.

Menciones a: "Península Valdez" de Inés Magnini de Udaondo; "Chau, madre tierra, nos vamos a contaminar el Universo" de Héctor Alves; "La agresión" de Nélida Luciani y "Manganesio X" de Sime Pelicaric.

Primer Premio a la obra "Juego para torta" de Luisa E. Bleeker de Vilos.

Segundo premio a la obra "Formas opacas", de Hebe Viviani.

Mención a la obra "Juego para café y té", de Jorge Fernández Mazza.

Primer premio a la obra "Separador de ambientes" de Héctor Alves.

Segundo premio. Fue declarado desierto.

Complementando la exposición será exhibido un conjunto de obras de la ceramista Ingeborg Ringer, como invitada de honor.

Dichos salones funcionarán de 16 a 20, de martes a domingos. Lunes cerrado, hasta el domingo 10 de agosto.

Se ha editado un catálogo ilustrado, cuyo precio será de $ 40.

Habrá hoy un espectáculo audiovisual

El Centro Cultural Israelita realizará en su sede de calle Maipú 252, Mendoza, un espectáculo audiovisual denominado "Tango ciudad país". Tendrá lugar hoy a las 21.

Participarán los músicos Angel Seminara, Norberto Cagiattini y José Ariel. Los textos y poemas estarán a cargo de Marcela. La obra pertenece a José Ariel, quien ejerce la dirección.

Según se nos anuncia, este espectáculo fue presentado con muy buen éxito de público en el colegio comercial de San Martín, con motivo de su trigésimo aniversario; en el Hogar y Club Universitarios y en otros escenarios del interior del país.

En el hall central se exhibirán cuadros de prestigiosos plásticos locales. Auspicia la Juventud Cooperativista de la Asociación de Crédito Mendoza Coop. Ltda.

Durante el ensayo del grotesco de Armando Discépolo, con dirección de Antonio Manzur.

Elenco de teatro mendocino hará hoy su debut con "Mateo"

Esta noche, a las 21.30, en el teatro Julio Quintanilla, la Compañía Mendocina de Comedias que dirige Antonio Manzur, hará su debut de la presente temporada y luego de una larga ausencia de nuestros escenarios, con la obra en seis cuadros de Armando Discépolo "Mateo". El elenco lo forman Vivian Condú, Graciela Emilia Galeota, Rafael Rodríguez, Víctor Sosa, Luis Rodríguez y Martha Mieta, y actúa también el director Antonio Manzur. El equipo técnico está constituido por Francisco Martínez y Carlos Mansilla.

"Mateo" se ofrecerá mañana y el domingo a igual horario y además, los viernes, sábados y domingos sucesivos hasta finales de setiembre. Posteriormente, se anunció, subirá al escenario "El conventillo de la Paloma" y "Los chicos crecen".

Armando Discépolo ha sido situado entre los renovadores de nuestro teatro alrededor de 1930, compartiendo un lugar fundamental junto a Samuel Eichelbaum y Francisco Defilippis Novoa, quienes encauzaron la producción escénica por rumbos que superan el ya agotado realismo de los primeros lustros de nuestro siglo. La producción de Discépolo cuenta numerosos títulos que van desde "Entre el hierro", drama estrenado en 1910 a "Relojero" que se vio en 1934, y varias piezas inéditas, algunas escritas poco antes de su muerte.

Dramas, sainetes y grotescos, se sucedían en la renovadora inquietud de Discépolo, que alcanzó sus notas más perdurables con los grotescos "Mateo", "Stefano" y "Relojero".

El género grotesco, creado en Italia en 1916, liga lo humorístico con lo trágico, para desenmascarar las oscuras acciones de sus protagonistas, en lucha constante con sus conductas y con los hábitos de una sociedad caduca y burguesa. La eficacia de los diálogos, pintorescos y sentenciosos, se une al sentido dinámico de las situaciones, creando seres que superan los límites de cada texto, para convertirse en vivos representantes de las crisis ideológicas que se desencadenaron en nuestro sociedad hace medio siglo.

Inauguran hoy una muestra de Bernabei

Una exposición de óleos y cerámicas de la artista María Teresa Bernabei será inaugurada hoy, a las 19.30, en el Museo Municipal de Arte Moderno, San Martín 1143, Mendoza.

La profesora Bernabei dicta clases de cerámica y dibujo y ha realizado numerosas exposiciones colectivas e individuales, obteniendo premios y menciones, entre los que se destacan el segundo del concurso de pintura mural de Godoy Cruz y el primero de pintura del concurso "El día más largo del arte" de 1972.

Auspicia la Dirección de Cultura de la Municipalidad de la Capital.

"Nazareno..." continúa en el Lavalle

"Nazareno Cruz y el lobo", última realización de Leonardo Favio, entró en cuarta semana de exhibición en el cine Lavalle. La crítica porteña fue unánime. Dijo "La Opinión": "La última obra de Leonardo Favio ratifica su singular talento, imaginación y notable riqueza visual". Para "El Cronista Comercial" es "un film seductor, extraño, inquietante. Un idioma que constantemente deslumbra con hallazgos de toda clase. En resumen: un film de inusual hermosura". "Clarín" señala "un lenguaje expresivo del todo infrecuente entre nosotros, que condensa una atmósfera de extraña y subyugante atracción".

Los actores centrales son Juan José Camero, Marina Magalí, Alfredo Alcón, Lautaro Murúa, Nora Cullén, Elcira Olivera Garcés, Marcelo Marcote y Juanita Lara. El argumento se basa en la conocida radionovela de Juan Carlos Chiappe, en versión libre de Leonardo Favio y Zuhair Jury.

La música es de Juan José García Caffi y la fotografía de Juan José Stagnaro.

Notas sociales

Casamientos

El padre Juan Carlos Pangrazi bendecirá la boda de la señorita María Estela Caccavo y el doctor Guillermo Nicolás Estefán el 2 de agosto, a las 12, en la capilla del Divino Maestro del Liceo Militar General Espejo. Actuarán como padrinos por la novia, el ingeniero Miguel A. Caccavo y su señora Juana Ros, y por el novio, la señora Luisa Carmen Sans de Estefán y el mayor Isidro Blustonco. Testificaran esta ceremonia las señoritas María Esther Lange y Liliana Cavero y el doctor Pedro Eliseo Esteves y su señora Lila Bujaldón. Oficiarán de testigos en el acto civil por realizarse el día anterior, el ingeniero Miguel Angel Caccavo y el señor Antonio Alterio.

—El 1º de agosto, a las 11.30, en la iglesia San Jorge, quedará consagrado el matrimonio de la señorita Gladys Romero Echave Peacock y el señor Ricardo Luis María Schiaffino. Serán padrinos por la novia, el señor Gervasio Romero y su señora María Mercedes Echave Peacock y por el novio, el señor Carlos Washington Echave Peacock y la señora María Rosa Cervelli de Echave Peacock.

—El casamiento de la señorita Nélida Lucía Araya y el señor Claudio del Carmen Carrieri se efectuará mañana, a las 12.30, en la parroquia de San Agustín. Intervendrán como padrinos los señores Armando Araya y su señora Antonia Neiz Sosa y Juan Carlos Carrieri y su señora Irma Elvira Fontcuberta.

—En la parroquia de San Agustín, el padre Héctor Gimeno bendijo anteayer el casamiento de la señorita Susana Helena Gimeno Ferretti y el señor Juan Cecilio Fernández Sánchez.

BUENOS AIRES, 24. — Se celebrará hoy, a las 21, en la iglesia de Nuestra Señora de la Piedad, la boda de la señorita Antonina María Cascio y el señor Carmelo José Sgroi.

Compromiso

En la intimidad se formalizó el compromiso de la señorita Amelia Sfreddo y el señor Hugo Daziano.

Demostraciones

Para despedir de la vida de soltera a la señorita María Marta Verdaguer, las señoritas María Ofelia y María Eugenia Verdaguer Correas le reunirán hoy a sus amigas en un té.

—Con el objeto de festejar el próximo casamiento de la señorita Gladys Boncini Berrios, la señorita Ana María Calabria le dio un té-sorpresa en su casa.

—Las señoritas María Inés Rico y María Cristina Latuf reunirán hoy en un té a las amigas de la señorita Liliana Calatayud Di César, que en breve contraerá matrimonio.

Reuniones

Con motivo de haber cumplido 80 años la señorita María Rosa Cano, sus familiares y amistades hicieron oficiar una misa de acción de gracias y luego la agasajaron con un almuerzo.

—La señora Clara Herminia Reta de Soldatti, que festejó su compleaños, recibió el saludo de sus amistades.

—En la residencia de la señora Ana María Soriano de Fourcade se llevará a cabo hoy, a las 17.30, la reunión de la comisión directiva de la Sociedad de Beneficencia de Mendoza.

Grupo de oración del Padre Pío

Mañana, a las 8.30 en la capilla del Colegio María Auxiliadora, el padre Florentino Ezcurra oficiará la misa que mensualmente ofrece el Grupo de Común Unión de Oración para rogar por los enfermos, por la paz del mundo, por los necesitados, por la Iglesia y por la beatificación del padre Pío. A continuación se hará la meditación de costumbre.

Misas impetratorias

En la iglesia de la Compañía de Jesús, se rezará una misa hoy, a las 12, para rogar por el restablecimiento de la señorita Mariana Jofré Morales Bustamante. El oficio es a pedido de la señora Elsa Molinero Calderón de Marcó.

—Para impetrar por la felicidad de la señorita María Marta Verdaguer Verdaguer y del señor Ramón Lucero Zalazar, la señora Nelly Ortiz Baeza de Vargas mandará rezar una misa mañana, a las 11, en la parroquia del Inmaculado Corazón de María.

Enfermos

Se recupera de la intervención quirúrgica a que fue sometida la señora Nidia González Alais de Bauzá.

—Guarda cama la señora María Inés Rufener Vargas de Pelaia. Se encuentra bien, así como su hija Mariana.

—Es satisfactorio el estado de la señora Lila Olmedo Molina de Saá y el de su hijo Miguel Hernán.

Viajeros

De San Juan el señor Felipe López García y su señora Alicia Suárez.

—De Buenos Aires las señoras Marta Paganini de Niz Agüero y Marta Galeano Morales de Casal.

—De Buenos Aires la señora Ana María Luján Williams de Capurro y sus hijos Martín y Verónica.

—De Buenos Aires el señor Ernesto Arenasa y su señora María Cristina Casale Poquet.

—A Concordia (Entre Ríos), la señora Isabel Ferrero Bührer de Laghi y su hija Susana Beatriz.

—De Estados Unidos y Europa el doctor Antonio F. Gantuz y su señora Raquel Córica.

Misas y funerales

Se oficiarán misas:

Mañana, a las 18, en la parroquia de Vista Flores, por el alma del señor Clodomiro Alfredo Meli.

—Pasado mañana, a las 11, en la Escuela República de Chile, del Barrio Gobernador Cano, por el alma de la señora María Teresa Quiroga Espejo de Guevara, ofrecida por la Comisión Pro-templo Santa Rita.

—Hoy, a las 20, en la parroquia de San Agustín, por el alma del señor Oscar Emilio Moyano Figueroa.

—Mañana, a las 9, en la catedral de Nuestra Señora de Loreto, por el alma de la señora Benita Soria de Dies.

—Mañana, a las 18.30, en la parroquia de Nuestra Señora de Fátima, por el alma de la señora Dolores Amanda Morales Quiroga de Bonfanti.

—Hoy, a las 18, en la capilla de las Hermanas Hijas de San José (A. Villanueva 377), por el alma del señor Carlos Pompeyo Azcárate.

—Hoy, a las 20, en la iglesia de la Compañía de Jesús, por el alma de Ana María Reyes Herrera.

—Pasado mañana, a las 11, en la catedral de Nuestra Señora de Loreto, por el alma del señor José Alfredo Pagani.

—Hoy, a las 19, en la parroquia San Miguel Arcángel, por las almas de Gregorio Bustos y Edelmira Araujo de Bustos.

Educación artística

Escuela de Interpretación y Arte Escénico Blanca de la Vega. — La profesora Mabel Hernández de la Filial "K" comunicó que las clases de declamación de los sábados, turno tarde, se dictarán a partir de las 15.30. Las inscripciones para el curso de trastornos en el habla infantil-adulto continúan abiertas. Para recaudar mayores informes, dirigirse al local de la escuela, Biritos 501, Godoy Cruz, o por teléfono al número 222553.

HOY ESPECTACULO Y ALEGRIA PARA GRANDES Y CHICOS HOY
LAS SIETE MARAVILLAS DEL MUNDO
APTA PARA TODO PUBLICO
SE EXHIBE: 15.40 - 19.20 - 23.05
COMPLEMENTA: LOS 14
3ª SEMANA DE EXITO GRAN CINE América
CONTINUADO DE 11.00 24.00
TORBELLINO VA A LA GUERRA
SE EXHIBE: 11.00 - 14.30 - 18.00 - 21.20
PARA LOS VIVOS, VIOLENCIA! PARA LOS MUERTOS, VENGANZA
WILLIAM BOGART SIDNEY CHAPLIN TIERRA BRAVA
2ª SEMANA DE EXITO GRAN CINE OPERA
Si ve a estos hombres en el subte... ¡No suba!
LA CAPTURA DEL PELHAM 1-2-3
HOY NOCHE 21 Hs.
Woody Allen - Diane Keaton en "El Dormilón" TECHNICOLOR
CINE SELECTRO

¡Para disfrutar en VACACIONES!
ANDREA DEL BOCA
Un mundo de ilusión y verdad en
UN MUNDO DE AMOR
COLOR
APTAS PARA TODO PUBLICO — DIST. ZONDA — PROH. MEN. 14 AÑOS
¡UD. JAMAS VIO NADA IGUAL!
nazareno cruz y el lobo
COLOR
Un film de Leonardo Favio
con Alfredo Alcón, Juan José Camero, Marina Magalí

PATORUZU está en PAÑUELOS dorya
3 de AGOSTO DIA DEL NIÑO
DANTE QUINTERNO
Alsina 1639, Cap

PIBES! AQUI ESTA EL MEJOR REGALO DE VACACIONES!
APTA PARA TODO PUBLICO
3ª SEMANA GRAN EXITO! ROXY CINEMA CONT. DE 14 A 24
CANTINFLAS Más loco que nunca!
CANTINFLAS CONSERJE en CONDOMINIO
CLAUDIA GLAS - RAQUEL OLMEDO
TRAIGA SUS NIÑOS AL CINE
3ª SEMANA PREMIER CONT. DE 14 A 24
JACK LEMMON WALTER MATTHAU PRIMERA PLANA
LOS MERCENARIOS
ROD TAYLOR - IVETTE MIMIEUX
PROHIBIDO MENORES DE 14 AÑOS
HOY GRAN EXITO! CENTER SIMULTANEAMENTE LUXOR CONT. DE 14 A 24
LA MAXIMA ATRACCION INFANTIL! LLEGAN AL CINE
Pelete y Trapito
Las mas fantásticas aventuras y las más divertidas travesuras
APTA PARA TODO PUBLICO
HABLADA EN CASTELLANO
Anteojito y Antifaz
MILINTENTOS INVENTO
TRAIGA SUS NIÑOS AL CINE

2ª SEMANA
LOS IRROMPIBLES
TROMPADAS!..
DIVIERTASE!.. Cine GRAN REX BALAZOS!
en Programa: "LOS MOCHILEROS"
Con Ricardo Bauleo y Víctor Bó -En colores
25|7|F|78228|25|7

CADA VEZ QUE UD. NECESITE LAVAR ROPA
PIENSE EN EL NUEVO Y SENSACIONAL
ACARICIARROPAS HUASI
MINI LAVARROPAS A PALETA O TURBINA
ADQUIERALOS EN LAS BUENAS CASAS DEL RAMO
Representante exclusivo en todo el país
COMPAÑIA Mebek s.a.
MAGIC Belgrano 1639 Godoy Cruz
Tel. 246674 Mza.

RESTAURANTE LA POSTA
MENU FIJO, CON VINO $ 120,00
HOY SENSACIONAL SHOW CON:
LOS DE COSQUIN - folklore — TITO BARRIENTOS - picardía chilena — ELIANA MORAGA - folklore internacional — KANTAM RICA - canciones — EL GAUCHO ALAMBRE - comicidad y gran elenco.
SAN MARTIN 1297 - TEL. 221311 - G. CRUZ
24|7|F|77990|26|7

Un estilo personalizado. Para lucir y durar.
ClubPack el suceso de PRIMICIA
Amplios, cómodos y versátiles. Con esa calidad deportiva buscada por aquellos que exigen lo mejor.
15 modelos diferentes en novedosos materiales que son moda.

La Strada del Sole
RESTAURANT
ALMUERCE Y CENE
EXQUISITO MENU A LA CARTA
AIRE ACONDICIONADO
SELECTO AMBIENTE RESERVE SU MESA AL TEL. 252510 ESPEJO 260 - MENDOZA

Hablada en castellano
Chicos! Vengan a recorrer el Universo volando con Gulliver!
GULLIVER VIAJA AL ESPACIO
APTA PARA TODO PUBLICO
EN MAGNIFICOS COLORES
DIBUJOS EN TECHNICOLOR
Además "ROBINSON CRUSOE EN LA ISLA ENCANTADA" en Technicolor.
Cine Teatro AVENIDA
HOY Y TODOS LOS DIAS EN FUNCIONES CONTINUADAS DE 14 A 24 HS.
ADEMAS JUGGERNAUT AVENTURAS EN EL MAR
EL FESTIVAL DE LA PANTERA ROSA
DIBUJOS EN TECHNICOLOR
TEATRO city

Mendoza: la violencia y la lucha contra las drogas

Santuccione sostiene que aquí hay menores que consumen cocaína. Existirían 5 centros de distribución

En los últimos 12 meses la violencia se ha practicado con regularidad en Mendoza. Del medio centenar de atentados con explosivos cuyos móviles, en la mayoría de los casos, han sido políticos, se pasó a la ejecución de por lo menos 20 personas, entre delincuentes, un estudiante y personas sin aparentes prácticas que hicieran pensar en semejantes crímenes. En las últimas dos semanas se ha producido un cambio de modalidad en este tipo de hechos: algunas prostitutas fueron atacadas con cadenas y dos centros nocturnos — una confitería y un cabaret— resultaron blancos de las bombas de un autodenominado "comando moralista PIO XII". Entretanto la Policía de Mendoza entablaba una visible lucha contra las drogas y la prostitución en procedimientos constantes y generalmente efectivos.

La conexión del tráfico de narcóticos, su consumo, con el submundo del rufianismo y la prostitución; el supuesto uso del estupefaciente en acciones subversivas; el comercio del narcótico en la juventud y la violencia fueron temas de una entrevista con el jefe de Policía, vicecomodoro Julio César Santuccione, un hombre eminentemente práctico, eficaz a veces irritable y con algunos rasgos de espectacularidad.

Julio César Santuccione

—En los últimos dos meses aparece intensificada la lucha contra las drogas en Mendoza. ¿Es una inquietud personal u obedece a una campaña del gobierno nacional?

—La acción de la policía —respondió— se fundamenta en una apreciación objetiva de que el delito de las drogas últimamente en Mendoza había tomado características alarmantes y que imponía una acción inmediata.

—En 1972, durante una reunión del CONATON (Comité Nacional de Toxicomanía y Narcóticos) en Mendoza, que presidió el entonces Ministro de Bienestar Social, Francisco Manrique, se explicó que se desarrollaba en el país y especialmente en Mendoza una etapa de promoción de la droga. ¿Esa situación aún subsiste o se ha ingresado en una etapa más peligrosa?

—Me inclino por la última opinión, sin descartar lo que se pueda haber afirmado en esa reunión, que yo ignoro. Ultimamente la droga se ha identificado en cantidad, en calidad y en cantidad de adictos.

—En esa oportunidad un funcionario de la Policía de Mendoza reveló que nuestra provincia era una zona de introducción y de tráfico hacia otras zonas. ¿Usted comparte esa opinión?.

—"Completamente de acuerdo, —agrega— avalada por la opinión de la Policía Federal que suministró a este funcionario, de que de cada 10 kilos que entran al país, 5 lo hacen por Mendoza".

—No contaba la Policía de Mendoza en 1972 —así se dijo— con un organismo represivo especializado que combatiera el contrabando de narcóticos de manera eficaz, pero era aún mayor el problema que representaba la falta de información de la Policía Federal, no obstante funcionar una oficina de Convenios Policiales. Eso se ha modificado?.

—Nosotros acudimos a la Policía Federal cuantas veces sea necesario para obtener una información suficiente y tener así un cuadro del acontecer local. No obstante, los propios servicios de informaciones nos remiten situaciones o novedades que pueden acaecer en el ámbito de la Policía de Mendoza.

"Y se ha creado la Brigada de Toxicomanía y con dependencia directa del jefe de Policía".

Lo que se consume

—Concretamente, qué estupefacientes se consumen en Mendoza, cuáles los narcóticos más usados y cuáles los que pasan a Buenos Aires y otros puntos del país.

—Los procedimientos que ha hecho la Policía de Mendoza han arrojado los siguientes resultados: las drogas más usadas son las anfetaminas, la marihuana y la cocaína y últimmente el LSD (ácido lisérgico)".

—Apelando a las estadísticas, podemos conocer cifras de detenidos por tráfico y consumo de drogas y si se localizaron centros de distribución.

—Los últimos procedimientos que hizo la Brigada de Toxicomanía arrojaron un total, a la fecha (desde hace 2 meses), de 36 detenciones, las clausuras de una farmacia y un restaurante, secuestros de 9 kilos 409 gramos de marihuana, el más importante del país, por un valor de 60 millones de pesos moneda nacional; 59 gramos de cocaína por un total de 1.350.000 pesos; 330 gramos de anfetaminas, por 330.000 pesos y un secuestro de LSD por 150 mil pesos, lo que hace un total de $ 61.830.000.

Los golpes que faltan

—Dentro de estas estadísticas, ¿en qué proporción se ha detectado la consumición o el tráfico de estupefacientes entre los estudiantes y menores?.

—Bueno, más o menos en un 40 por ciento en estudiantes empujados por la acción de mantenerse motivados tanto por el estudio como por su actividad juvenil, de la actividad diaria, por su relación social. En cuanto a los centros de distribución, sabemos que existen aquí algunos de ellos para el país, que vienen del exterior, especialmente desde Chile. Creemos que pueden existir 5 grandes centros en Mendoza que reciben la droga del extranjero y la internan en los distintos puntos del país. Pero ahí entramos nosotros en la etapa más peligrosa de la investigación, porque si bien es fácil tomar al adicto y al que le vende, la maraña se va haciendo un poco más complicada en la medida en que avanza en profundidad la investigación y es difícil llegar al centro distribuidor y mucho más difícil llegar al capitalista.

"Si los golpes se dieran en ese sector, serían golpes fuertes contra la organización, pero se hace muy difícil por la forma en que la gente se comporta y la forma especial con que se desempeñan ellos y a veces es muy simulada, lo que nos conduce a personas de insospechable representatividad moral y social que podrían estar involucrados en este negocio. Se mueven muchos intereses por lo que no falta el soborno. La policía es la primera víctima de ello. Se le ofrecen facilidades, se le ofrece dinero, obsequios, regalos, un buen pasar y a veces también la amenaza si se empeña un policía honesto en querer afrontar esto. Entonces muchas veces, por debilidad o por temor, puede hacer que un funcionario pueda complicarse o pueda fracasar, pero siempre va a ver quién lo pueda relevar".

Menores cocainómanos

—Si bien aparece positiva la acción represiva, no se integra en el contexto general de la lucha contra la drogadicción. ¿El gobierno ha estudiado en Mendoza o pondrá en marcha un centro de prevención y tratamiento adecuado?.

—Creo que Bienestar Social se ha movilizado ya y hay un equipo o un consejo hecho, sobre todo con presencia de médicos que van a estudiar en profundidad la acción y las consecuencias del consumo y la distribución de las drogas en el seno de la sociedad. Yo creo que la acción debe ser conjunta, no solamente represiva, porque con la represión no hacemos más que un tramo de la lucha global. Ello debe hacerse también de otra forma, de otros ángulos, sobre todo culturizando a las personas, al estudiante en la escuela primaria, en la secundaria y en la universitaria, y también a ciertas personas de buen pasar que, satisfechas de muchas cosas buscan borrar su hastío con experiencias que las arrojan a esto. De manera que yo entiendo que la acción principalísima sería hacer conocer con ejemplos prácticos, concretos, las consecuencias funestas de las drogas".

—¿Se han comprobado casos en Mendoza de que menores consuman cocaína?

—Se han dado casos, sí señor, de menores de 15 y 14 años, que los padres ignoraban. Algunos fueron denunciados por los mismos padres. Algunos se han ido fugados de la familia; otros han sido encontrados fuera de su hogar y de su provincia".

Drogas y subversión

—¿Los drogadictos, participan en alguna actividad subversiva o son rechazados por los grupos guerrilleros por considerarlos "seres debilitados e inactivos"..?

—Para ciertas operaciones de guerra o para darse valor antiguamente en los ejércitos se daba a los soldados lo que se llamaban raciones espirituosas, de manera especial para mantenerlos en situación emotivo-agresiva hacia el enemigo. Consistían esas raciones en bebidas blancas de alta graduación alcohólica. Son conocidos los envíos de aguardiante que se hacían en la guerra contra el Paraguay. Esas bebidas espirituosas, que incluso están contempladas en algunos reglamentos, especialmente en la Armada, para mantener las guardias en las noches de mucho frío, en la guerra de Indochina y luego en el Vietnam, fueron suplantadas con las drogas. Que aquí las drogas puedan motivar a personas decididas a hacer acciones delictivas, robos grandes o crímenes u operaciones de guerrilla y que signifiquen un riesgo para ellos, puede ser, pero no creo que el drogadicto esté en la planificación de las operaciones porque es un individuo que mentalmente se va disminuyendo".

—En Mendoza, ¿en qué medida está ligada la prostitución con las drogas?

—Por principio, ambas acciones prostituyen moralmente al individuo, de manera que al desbarrancarse moralmente ya no hay cerco que pueda detenerlo. De manera que las manifestaciones son mutuas.

Un exótico comando

—Ultimamente ha aparecido un exótico comando autodenominado "Moralista Pío XII", que castiga a las prostitutas con cadenas y coloca bombas en confiterías y boites. ¿Usted cree que se trata de alguna organización terrorista en especial o bien de grupos que quieren perturbar la tranquilidad pública con otros fines?

—Puede suponerse cualquier cosa aquí. Han hecho creo que un comunicado diciendo que quieren limitar su acción contra las prostitutas. Es lamentable que aparezcan organizaciones que no están facultadas por la ley para reprimir el delito. Para ello está la policía y los funcionarios de la justicia, que son los jueces. Los procedimientos los marca la ley. De manera que nadie puede tomarse una acción de redención fuera de la ley y menos con una flagelación física contra las prostitutas, que en último término hay que apreciarlas como víctimas de un estado de cosas en general que no es tan simple como para reprimirlas con cadenas, látigos o tientos, como dicen ellos.

—Hasta ahora ha habido una acción masiva, creo que hace 6 ó 7 días, donde 9 o 10 mujeres fueron golpeadas sin piedad, con ensañamiento. El nombre del comando es llamativo de por sí porque lleva el nombre de un Papa que se ha caracterizado por su amor por la paz y la concordia".

El vicecomodoro Santuccione esgrimió algunas hipótesis: puede estar formado ese comando por homosexuales o por rufianes de otras provincias.

—¿Y respecto a los atentados con explosivos?

—Hubo un atentado contra una confitería y anoche otro más contra un night club. En este último se encontró un papel en donde se adjudicaba el atentado el comando "Pío XII". El anterior no hubo autoría declarada. Creemos que esta gente está ya directamente desafiando a la ley, porque encubierta en una decidida acción moral, con la violencia pueden moverse otros intereses que no son morales. De manera tal que nosotros vamos a tratar de descubrir por todos los medios quién anda en esto.

El Torino, totalmente destrozado. Ocurrió en San Roque, Palmira.

San Martín: 7 heridos a raíz de 2 colisiones

Alrededor de las 17 de ayer se produjo un choque y vuelco en la ruta 7, jurisdicción de San Roque, Palmira, en San Martín. Un Torino conducido por Miguel Esteban Farina, de 33 años, residente en barrio San Pedro, chocó con el camión tanque cargado con vino que conducía Carlos Menosse, domiciliado en Moreno 169, Rivadavia.

A consecuencias del fuerte impacto sufrieron lesiones ambos choferes y otros dos ocupantes del Torino, las señoras Carmen Valeros de Salinas, con vivienda en Soler 441, San Martín, y Teresa Prades de Farina.

Sólo la señora de Salinas quedó internada en el sanatorio Mitre, sala de traumatología, mientras que los restantes se retiraron a sus viviendas tras ser atendidos en el hospital regional de San Martín. El automóvil quedó totalmente destrozado y el camión tanque, volcado, con el vino derramándose.

En Giagnoni

Poco antes, a las 14.30, hubo otro accidente en ruta 7 y calle Lucero, Ingeniero Giagnoni, San Martín. Allí se embistieron un jeep conducido por Mario Aldo González, con vivienda en calle 3, de Villa Argentina, de Giagnoni, y el camión Mercedes Benz que guiaba Luis María Califre, de 36 años, residente en 22 de Octubre 273, Buenos Aires.

Sufrieron lesiones Mario González, que quedó internado en el hospital regional de San Martín con conmoción cerebral y heridas diversas, y sus acompañantes, Hilda Troncoso de González, y una hija de ambos, Roxana Mirian González, de 7 años. Estos dos últimas resultaron con lesiones leves. El camión se estrelló contra un árbol.

Persona herida de bala fue hospitalizada

En el hospital Emilio Civit fue internado con una herida de bala en la región pelviana, sin orificio de salida, el ciudadano Alfredo Domingo Molina, argentino, mayor de edad, residente en Montes de Oca y Boulogne Sur Mer, de Villa Hipódromo. El hecho tuvo lugar en la intersección de calles Francia y Necochea, de esa localidad, donde, por causas que se investigan, habían mantenido una discusión.

Habría sido secuestrado un directivo de Siemens

Presuntos extremistas exigirían U$S 10.000.000

LA PLATA, 24. (NA). — En tanto la policía de la provincia de Buenos Aires anunció la detención de una banda de secuestradores que había obtenido un botín de 6 millones de pesos, en círculos empresarios trascendió que habría sido secuestrado por extremistas un directivo de la empresa alemana Siemens, con sede industrial en San Martín, al oeste del Gran Buenos Aires.

El secuestrado sería Pedro Beralvick, de aproximadamente 35 años, director de la empresa mencionada, quien habría sido llevado desde su domicilio en Pirovano 90, de Lomas de Zamora, localidad del sur del Gran Buenos Aires, unos diez días atrás.

Sin que se lo hubiera podido confirmar, los secuestradores serían extremistas y habrían solicitado 10 millones de dólares en concepto de rescate a la firma Siemens.

Los delincuentes detenidos por la policía, en tanto, habían cometido numerosos asaltos a personas que salían de casas bancarias y a los que robaban el dinero que acababan de extraer y también son autores de, por lo menos dos secuestros, uno de ellos en Tafí Viejo, provincia de Tucumán.

Otro secuestro, el de una octogenaria de Lobos, provincia de Buenos Aires, llamada Nelly Grossi de Paolini, fue el que dio la pista para la detención de la banda.

Por la liberación de la citada señora se exigió el pago de dos millones y medio de dólares y la familia acudió a la policía ante la elevada suma pedida por haber tratado los delincuentes de hacerse pasar por extremistas.

La participación de la policía en la búsqueda alarmó a los secuestradores que resolvieron dejar en libertad a su víctima y, a partir de indicios por ella proporcionados, la policía estableció que la guarida de los malvivientes se encontraba al oeste del Gran Buenos Aires, zona en la que se efectuó un amplio operativo que terminó con la detención de tres de los bandidos y 4 encubridores.

Los detenidos, de acuerdo con la información policial, son Ricardo Oscar Puchi (a) "El Negro", de 37 años; Oscar Cayetano Filez (a) "Coco", de 39; Jorge Omar Martínez (a) "Bambi", 32; Roberto Pedro Miozzo, 34; Marcelino Julio Andriuolo (a) "Tom", 44; Carlos Alfredo Villarino, 37; Silvestre Miraglia (a) "Tano", 39; Inocencio Demetrio Núñez, 48; y Osvaldo Anuncio Pistoia (a) "Churrinche", 45. Se encuentra prófugo Juan Carlos Gómez (a) "El Paisano" o "Tucu", de 48 años.

Fue secuestrado un obrero en San Juan

No habría móvil político

SAN JUAN. — Los familiares de un obrero hicieron la denuncia de un presunto secuestro, presentado inicialmente como una detención por personal de la Seccional Sexta de Policía, lo cual no se confirmó posteriormente. Una versión de fuentes policiales presume que el secuestro obedecería a procedimientos de rufianes, a lo que darían asidero algunos antecedentes del desaparecido.

La víctima del episodio es Mario Antonio Albelda, de 23 años, domiciliado en Laprida 121, Barrio Obrero, Rawson, Villa Krause. Es de oficio albañil, casado, con dos hijos de siete y tres años y trabaja en la obra en construcción frente al Hospital Rawson, a cargo del contratista Luis Tolotto.

Según el relato de los familiares, a las dos de la madrugada de ayer, nueve personas que dijeron ser del personal de la Seccional Sexta penetraron en el domicilio violentamente, golpearon a Albelda y a su esposa Adelina Filomena Atampis. Una versión señala que un pariente vio en las cercanías del domicilio dos automóviles Peugeot similares a los que utiliza la policía.

Horas antes los desconocidos también se habían presentado en el domicilio de la víctima diciendo que un sujeto llamado Eduardo Ricardo estaba detenido y lo acusaba.

A las seis de ayer los familiares de Albelda se presentaron en la comisaría Seccional Sexta para recabar datos del supuesto detenido. Allí se informó que no había tal detención ni se tenía ninguna clase de información sobre un episodio como el relatado.

Albelda no tiene filiación política ni es gremialista. La esposa dijo desconocer cualquier circunstancia que hubiera originado el hecho.

Versión policial

Una versión policial confirma lo sucedido en sus detalles generales, si bien se advierte que Albelda posee antecedentes por delitos comunes. No se deja de presumir su vinculación con algún episodio del hampa, y se relaciona el presunto secuestro, por ciertas similitudes, con el asesinato de Castro, hace algunos meses. Este apareció con su automóvil incendiado como resultado de una venganza.

Perdió la vida otra víctima de un accidente

Dejó de existir en el Hospital Emilio Civit la señora Demofila Perniche de Terrero, con lo que se elevan a cuatro las víctimas fatales del accidente registrado el lunes último sobre la ruta 7, en Ingeniero Giagnoni, en San Martín.

El vuelco y posterior incendio del jeep que ocupaban causó el deceso del ex interventor en la Dirección Provincial de Turismo, señor Juan Carlos Terrero; un hijo de 12 años, Marcelo Terrero, y el padre de aquel, señor Javier Terrero, de 51 años.

Otras cinco víctimas, entre ellas tres menores, evolucionan favorablemente, según comunicó la Oficina de Relaciones Policiales de la Unidad Regional Tercera.

Un vehículo se estrelló contra un árbol: heridos

En dependencias de la Seccional 9ª de Guaymallén se labran las actuaciones a raíz de la colisión que sufriera un automóvil cuyo conductor perdió el dominio del rodado estrellándose contra un árbol.

El accidente se produjo ayer, cuando Jorge Taboada, domiciliado en Villa Nueva 775, San José, conducía por carril Nacional el Peugeot de su propiedad, acompañado por Alejandro Godoy, Horacio Taboada y Eduardo Marquesini.

Al llegar a la intersección de calle Tirasso el conductor perdió el dominio del vehículo, que sin control se estrelló, como dijimos, contra un árbol del camino. Marquesini y Godoy resultaron con lesiones de poca consideración, mientras que Taboada presenta diagnóstico de "traumatismo de cráneo y escoriaciones varias". Todos fueron asistidos en el Hospital Central, de donde se retiraron a sus domicilios.

Un muerto y 2 heridos en Agua del Toro

SAN RAFAEL — Un muerto arrojó un accidente de trabajo registrado en Agua del Toro, en la obra que se construye el dique del mismo nombre.

En el lugar se encontraban trabajando los obreros Vicente Lemos de 40 años; Hugo César Parejas, de 37 y Jorge Roberto Martínez, de 33 años y en momentos en que ascendían mediante un ascensor existente en la obra, se cortó el cable que desplaza el mismo, precipitándose contra las rocas que circundan el lugar.

Los tres obreros resultaron con lesiones de consideración los que tras ser asistidos por el médico de la empresa que construye la obra, fueron trasladados a un sanatorio de esta ciudad, en donde dejó de existir Vicente Lemos como consecuencia de las graves heridas recibidas.

Por su parte, Parejas sufrió traumatismo de tobillo izquierdo y posible fractura de húmero de brazo izquierdo, mientras que Martínez, resultó con cortaduras en mejilla izquierda y escoriaciones en el rostro, quedando ambos internados.

Fatal choque se registró en Villa Mercedes

VILLA MERCEDES — Un grave accidente producido en la ruta nacional 7, a seis kilómetros en dirección Oeste de esta ciudad, arrojó como saldo un muerto.

El hecho se produjo en circunstancias en que circulaba por la ruta mencionada el camión Dodge, semirremolque, modelo 72, patente M-108987, conducido por Ricardo Juvenal Ortiz, argentino, de 43 años, casado y con domicilio en Aristóbulo del Valle 391, de Guaymallén, Mendoza, quien lo hacía acompañado por Eusebio Ricardo Martínez, de igual nacionalidad, casado, 23 años y residente en Constitución 370, de General Gutiérrez, Mendoza. Al llegar a la altura del kilómetro 720, como consecuencia de un reventón de una cubierta trasera, el conductor perdió el dominio del rodado, desplazándose hacia el costado izquierdo de la carpeta asfáltica, en momentos en que, en sentido contrario, circulaba el automóvil Chevrolet Super, patente L-012935, guiado por José Torcivia, argentino, de 59 años, casado, viajante y residente en 9 de Julio 682, de la ciudad de San Juan.

Ante la maniobra del camión, el conductor del rodado menor optó por cruzarse hacia la mano izquierda, registrándose la colisión y como consecuencia inmediata, el vuelco del acoplado del camión sobre la parte delantera del Chevrolet que quedó en cierta forma aprisionado por el acoplado. Por tal motivo el conductor del vehículo menor recibió heridas graves que le ocasionaron la muerte instantánea.

No atenderán el lunes oficinas de la Policía

Con motivo de celebrarse el lunes del día de San Ignacio de Loyola, patrono de la Policía, la Jefatura de Policía dispuso asueto administrativo para el personal policial. Con tal motivo no atenderán al público ese día, las oficinas instaladas en el Palacio Policial ubicado en Belgrano y Peltier de esta ciudad. Las tareas se reanudarán el martes con el horario habitual.

Estalló una bomba en la casa del rector Lloveras

SAN JUAN. — Un artefacto explosivo de gran potencia se hizo detonar en la madrugada de ayer junto a la puerta de entrada de la casa donde habita el rector interventor de la Universidad Nacional de San Juan, en pleno centro de esta ciudad y a menos de una cuadra de distancia del Departamento Central de Policía de la provincia. La onda expansiva provocó la rotura y desprendimiento total de esa puerta, además de numerosos daños —que no fueron todavía estimados con exactitud— en las paredes, muebles, cuadros, vajillas y adornos del living y el comedor de la vivienda, que están ubicados en la planta baja.

De acuerdo con el parte policial la bomba explotó exactamente a las 4 de la mañana, frente al domicilio del doctor Antonio Rodolfo Lloveras, ubicado en calle General Paz Nº 19 oeste.

La fuerte detonación provocó alarma en el vecindario que se encontraba entregado al descanso y, con posterioridad, se comprobó que también había ocasionado roturas diversas en vidrios de ventanas y vidrieras de negocios ubicados sobre la misma acera y también en la del frente, algunas hasta cien metros de distancia.

El atentado no registró víctimas. En el frente del edificio fueron pintadas leyendas y siglas de la organización subversiva autoproscripta, que de esta forma se atribuyó el hecho. Se desconoce —no se proporcionó información— toda referencia a la actitud asumida por el agente de policía que se encontraba de guardia en el lugar aunque existe la presunción de que se habría quedado dormido dentro del garage de la vivienda, facilitando así el atentado.

Declaraciones

El doctor Lloveras declaró posteriormente que no tenía "ninguna referencia concreta para señalar culpables" y que, a su juicio "actos como este son a los que tienen que apelar quienes no tienen razones". Agregó que nadie podría intimidarlo con episodios de esta naturaleza "porque, —dijo— en la Universidad seguiremos aplicando la única violencia de la ley".

Expresó también que "estas cosas demuestran que en la lucha que llevamos a cabo por el bien de la Universidad, estamos transitando por el buen camino". Por último, dijo ignorar qué hacía el agente de guardia en el momento que ocurrió el atentado y que él y su familia no habían sufrido daños pues los dormitorios están ubicados en el piso superior del edificio.

Se incendió una casa mientras una niña dormía

Una garrafa que quedó encendida mientras la dueña de casa realizaba las compras y una niña de 4 años dormía en una de las habitaciones, provocó un incendio que destruyó parte de la humilde vivienda y causó serios daños. La pequeña fue rescatada por su madre, quien desde un negocio cercano advirtió el humo. El fuego no se extendió al resto de la casa debido a la rápida intervención de los vecinos y los bomberos.

El hecho ocurrió en la mañana de ayer, alrededor de las 11, hora en que la señora Erima Guzman de Tamburi —quien vive en un inmueble cuyo frente da a las vías del ferrocarril San Martín en Las Heras, a escasos 50 metros del zanjón de Los Ciruelos, con su esposo Rafael Tamburi y sus hijos Héctor Dionisio y Alejandra— salió hacia una verdulería ubicada a unos 100 metros del lugar y dejó una pequeña garrafa encendida en la cocina. Esta habitación estaba rodeada por dos cortinas, una de lona y otra plástica, que cumplían funciones de muros, ya que daban a una galería descubierta.

Al parecer —es posible que por efectos de la brisa— las cortinas se incendiaron e inmediatamente el fuego se extendió al techo de la cocina y la galería y a los muebles que había en el lugar, como aparadores, mesas, y dos heladeras. Uno de estos artefactos lo habían comprado hacía 4 meses y lo estan pagando.

La señora de Tamburi vio el humo y recordó una advertencia de su esposo del día anterior. "Todo se puede quemar si queda la garrafa prendida". Corrió y alcanzó a sacar a la niña mientras una vecina llamó a los bomberos y otros arrojaban agua al techo.

Los servidores públicos sofocaron el fuego que causó daños que no pudieron ser estimados por la señora de Tamburi, quien destacó la situación que se les presentaba debido a que su esposo es jubilado y aún no ha percibido los haberes.

Ultimaron a tiros en Bahía Blanca a 2 hombres jóvenes

BAHIA BLANCA, 24 (NA). — La policía de esta ciudad realiza diligencias para esclarecer el asesinato de dos hombres jóvenes cuyos cuerpos semidesnudos y con varias heridas de bala, fueron hallados a primera hora de hoy en un paraje cercano a esta ciudad en el que no hace mucho tiempo aparecieron otros tres cadáveres en parecidas condiciones.

Los cuerpos fueron identificados como pertenecientes a Hugo Norberto Ardiles, de 25 años, domiciliado en Santiago del Estero 377, de esta ciudad, y Orlando Wlaker, de 23 años, de quien sólo pudo establecerse que también residía en Bahía Blanca, aunque no se pudo precisar en qué lugar.

Ambos estaban tendidos en la intersección del camino pavimentado que sirve de acceso sur a esta ciudad, y la calle Zelarrayan.

Ambos cadáveres sólo estaban vestidos con una prenda interior, y presentaba uno de ellos tres heridas de bala en la cabeza y una cuarta en el tórax, y el otro una en la cabeza y otra en el tórax.

Todos los impactos corresponden a proyectiles de nueve milímetros. Según lo determinó un primer examen médico de los cadáveres esa pericia, y algunas observaciones hechas en el lugar del hallazgo, llevaron a establecer que el asesinato de ambos hombres ocurrió en otro lugar, desde el cual los cadáveres fueron luego trasladados al sitio donde aparecieron.

No pudo determinarse, inicialmente, si las víctimas tenían antecedentes políticos o sindicales que permitieran ubicar los móviles del doble crimen.

Estalló un artefacto explosivo en un cabaret de esta ciudad

A las 3.20 de la madrugada de ayer, en el local donde funciona la boite Barrabás, calle Chile 934, de ciudad, el vecindario fue sorprendido por una fuerte explosión en el inmueble. La honda expansiva causó la rotura de la puerta de acceso, los letreros, la puerta de la terraza, y los vidrios de las ventanas, como así la vidriera del negocio contiguo, una rotisería que funciona bajo el nombre "El hueso pelado".

Anoche a las 23 la boite fue clausurada por la Municipalidad de la Capital, por motivos no dados a conocer.

La boite Barrabás es propiedad del comerciante Néstor Sierra, argentino, mayor de edad, con domicilio en calle España 1235, de esta capital, quien no valuó los daños causados por el artefacto explosivo.

Al lugar concurrió personal de Criminalística a los efectos de establecer la clase de explosivo y artefacto colocado.

La policía detuvo a un periodista en confuso episodio

BUENOS AIRES, 24 (NA). — El periodista Antonio Rodríguez Carmona, perteneciente al semanario "Semana Política", que suele reflejar el pensamiento de la cúpula sindical, fue detenido hoy por personal de civil de la Policía Federal, en un procedimiento que inicialmente fue confundido con un secuestro.

Rodríguez Carmona, que dirige el espacio "Primicia en la Noche", que se emite por Radio Belgrano, se hallaba a mediodía en la sede de dicha emisora, cuando se presentaron cuatro hombres que, afirmando ser policías, le indicaron que estaba detenido.

En ese momento, el periodista se hallaba en comunicación telefónica con Córdoba, grabando declaraciones del político Julio Antun, a quien alcanzó a comunicar lo que le estaba ocurriendo.

El reportaje quedó trunco, pues Rodríguez Carmona fue obligado compulsivamente a salir del edificio con los policías, quienes lo introdujeron en un automóvil color verde que aguardaba frente al edificio.

Fue en esas circunstancias que el periodista comenzó a dar voces indicando que era llevado "por las tres A", lo que indujo a algunos testigos de la escena a suponer que lo estaban secuestrando.

Poco después, sin embargo, se estableció que había sido conducido a la sección defraudaciones y estafas de la Policía Federal, y que la detención respondería a un requerimiento de la policía cordobesa, derivado de una causa judicial de antigua data.

Cabe señalar que los policías que tuvieron a su cargo el procedimiento buscaron inicialmente al periodista en su domicilio, y al no hallarlo, se hicieron acompañar por un hijo de aquél hasta el local de la emisora, donde se hallaba cumpliendo sus funciones.

Detenciones en un operativo de seguridad

Personal policial integrado por efectivos de la Brigada de Investigaciones y Cuerpo Motorizado, realizó un operativo conjunto en el radio de la ciudad capital y del Gran Mendoza, procediéndose a la detención de 127 personas en averiguación de antecedentes y medios de vida, las que una vez identificadas recuperaron la libertad.

Entre los detenidos figuran 48 mujeres que deambulaban en la vía pública en ejercicio de la prostitución, las que remitidas a dependencias policiales, luego de identificárselas y llenar otros recaudos legales fueron dejadas en libertad.

CINES Y TEATROS

CENTRO

AMERICA - Hoy de 13.45 a 24 hs.: "LAS SIETE MARAVILLAS DEL MUNDO". "LOS 14".
AVENIDA - HOY Cont. 14 a 24 hs.: "GULLIVER VIAJA AL ESPACIO" y "ROBINSON CRUSOE EN LA ISLA ENCANTADA".
CARIBIAN - Hoy a las 21 horas. "EL ARCHIVO DE ODESSA" y "¿SABES QUIEN VIENE A CENAR?".
CENTER - Hoy de 13.30 a 24 hs.: "PETETE Y TRAPITO" y "MIL INTENTOS Y UN INVENTO".
CITY - Hoy de 14 a 24 hs.: "LA PANTERA ROSA" y "JUGGERNAUT".
CINEMA - Hoy de 14 a 24 hs.: "CONSERJE EN CONDOMINIO" "LIBRE AL VIENTO".
CONDOR - Hoy de 14 a 24 hs.: "UN MUNDO DE AMOR" y "OPERACION ROSA ROSA".
LAVALLE - Hoy de 14 a 24 hs. "NAZARENO CRUZ Y EL LOBO" y "CUANDO EL AMOR ES CRUEL".
LUXOR - Hoy de 14 a 24 hs.: "PETETE Y TRAPITOS". "MIL INTENTOS Y UN INVENTO".
OPERA - Hoy de 11 a 24 hs.: "TORBELLINO VA A LA GUERRA". "TIERRA BRAVA".
PREMIER - Hoy de 14 a 24 hs.: "PRIMERA PLANA. "LOS MERCENARIOS".
REAL - Hoy a las 21 horas. "LA ESCLAVA" y "LOS CABALLOS DE VALDEZ".
REX - HOY Cont. 14 a 24 hs.: "LOS IRROMPIBLES" y "LOS MOCHILEROS".
ROXY - Hoy de 13.45 a 24 hs.: "CONSERJE EN CONDOMINIO" y "AL MAESTRO CON CARIÑO".
SELECTRO - Hoy 21 hs.: Noticiero Panamericano". "EL DORMILON"; "LA CAPTURA DEL PELHAM"
AUTOCINE BROADWAY - Hoy 21 hs.: "MC'QUEEN DETECTIVE IMPLACABLE" y "EL LADRON DE CABALLOS".
GRAN AUTOCINE MENDOZA - Hoy 21 hs.: "UN GANGSTER LLAMADO ANGEL". "EL ESCUADRON IMPLACABLE".
EL CERRO Cine Auto - El Challao - Hoy 21 hs.: "LAS PROCESADAS" y "LA FLOR DE LA MAFIA".

TEATROS

Municipalidad de la Capital - Subsecretaría de Acción Social. Dirección de Cultura. - Teatro Municipal "Julio Quintanilla. - HOY, sábado y domingo, a las 21.30 hs. Compañía Mendocina de Comedias - Ciclo de Teatro Argentino, presenta la obra "MATEO", de Armando Discépolo.
DE LA MONTAÑA - HOY a las 22 hs.: "LA BIUNDA", de Carlino. Platea: $ 15,-.

GODOY CRUZ

CEC - Hoy a las 21 horas. "El extra" y "La última caza".
PLAZA - Hoy 21 hs.: "Los aventureros" y "Locuras en el Oeste"
SPORTSMAN - Hoy a las 21 horas. "El exorcista" y "Espantapajaros".

GUAYMALLEN

VICTORIA - Hoy a las 21 horas. "Una razón para vivir, otra para morir" y "Más allá de la tumba".

LAS HERAS

BELGRANO - HOY 21 hs.: "El paraíso viviente"; "Dios los cría, Ringo los mata".

MAIPU

ARGENTINO - Hoy - "Maridos en vacaciones y "La gran ruta".
IMPERIAL - Hoy 21 horas "5 locos de fiesta" y "Los 4 del Ave María".

PALMIRA

COLON - Hoy 21 hs.: "Los chiflados del batallón". "Me gusta esa chica.

SAN MARTIN

CERVANTES - Hoy 21 hs.: "Por unos dólares más" y "El loco loco asalto al banco".
MAYO - Hoy 21 hs.: "Aeropuerto 75" y "Tarzán y el muchacho de la selva".
MONUMENTAL - Hoy 21 hs.: "El pibe cabeza" y "Seguro de castidad".

LA CONSULTA

REAL - Hoy a las 21 horas - "Amarcord" y "El don ha muerto".

RIVADAVIA

ARGENTINO - HOY a las 21 hs.: "Mi novia, él..." y "Los doctores las prefieren desnudas".
DUCAL - Hoy 21.15 hs.: "La fuga de la isla del diablo" y "La mafia nunca perdona".

SAN RAFAEL

IDEAL - Hoy de 14 a 24 hs.: "Goffy y Donald, campeones olímpicos" y "John el escandaloso".

BOWEN

IDEAL - HOY a las 21 hs.: "Dos contra la ciudad"; "Todos hijos de cosa nostra".

FOTOS
CARNETS
FOTO LUX
ENTREGA EN 1 MINUTO
San Martín 1658, frente a San Luis
1|7|F|30.7.A

LOS ANDES
EL ANDINO
• INFORMACION
• SUSCRIPCIONES
• RECEPCION DE AVISOS
EN SU NUEVO LOCAL
SAN MARTIN
esq. FRANCIA
SAN RAFAEL

CEMENTO
CORCEMAR - HERCULES
EL GIGANTE (San Luis)

CAL
VIVA E HIDRATADA
SUBLIME - SAN JUAN

MADERAS - TERCIADAS
HARBOARD

CAÑOS de Cemento
Sistemas de Irrigación

LADRILLOS

HIERRO Para la construcción

SOMECA s.a. URQUIZA 357 TEL. 250158
SOCIEDAD MENDOCINA DE CALES Y AFINES

POR
AUSENTARME
VENDO URGENTE

2 LOCALES: Excelente ubicación, pleno centro, Avda. San Martín. Construcción de 1ra. Con acreditado negocio instalado muy lucrativo. Con excelente clientela activa. Muebles y útiles de primera. Aire acondicionado. Muy buen precio. Trato directo. Ofertas: Propietario (4), Poste Restante Diario LOS ANDES.
25|7|C|194|25|7

EMILIO BENTURINO
AV. COLON 669 — Martillero Público — TELS. 248730 - 244335
POR ORDEN DE DESPENSA, MUEBLERIA POR CIERRE, SUCESION Y OTROS
GRAN REMATE SIN BASE
Mañana Sábado desde las 15 Hs. en Av. Colón 669 Mza.
Heladera vitrina como nueva y otra 4 puertas "Siam". Estanterías metálicas. Artículos del hogar y muebles nuevos y usados. Etc.
VISITE EXPOSICION - HORARIO DE COMERCIO
25|7|F|78251|25|7

ORO
PLATA - PLATINO - BRILLANTES
Compro al mejor precio de plaza. O. F. $ 270. VOY A DOMICILIO. Sarmiento 50. Local 5. Tel. 24496
24|7|C|949|24

EN USPALLATA
Vendo negocio Panadería, Carnicería, Almacén, Maquinarias. Terreno 357 m. cuadra, salón. Agua, luz, cloacas. - Hay facilidades. Paraguay 1144 - Villa Hipódromo
TELEFONO 241418
25|7|C|284|25|7

VENDO
Tractor International TD-14. Motor recién reparado. Tratar: Horario de comercio - José V. Zapata 307 - Mendoza - Teléfono 291540.
25|7|C|870|27|7|A

ORO
Monedas - Pólizas - Brillantes
Supero toda oferta. Joyería MARTINEZ - San Martín y Alem. Gal. Rosso - Local 9. 21|7|C|145|27|7

Pick Up Siam 65
Gordini 65
Estado general impecables. Muy económicos, vendo. - San Martín 1267 - Godoy Cruz.
25|7|F|78267|25|7

Perkins 6 - 102 HP
0 Km. - Vendo
Balcarce 337 - LUJAN
25|7|F|78260|26|7

ORO
PAGO MEJOR PRECIO
PATRICIAS MENDOCINAS 1519
A 20 metros calle Las Heras.
16|7|C|902|25|7

Falcon de Lujo 1975 - 0 Km.
Freno a disco, motor 188. Vendo por ausentarme del país. Mariano Moreno 659, Ciudad. Frente al Zanjón Frías. 25|7|C|267|25|7

Vendo o Permuto Casa Antisísmica
3 dormitorios y contado por negocio lucrativo, interesado directo. Revolución de Mayo 1579 - G. Cruz Tel. 226609. 25|7|T|5399|25|7

EQUIPO FORD 3 EJES
Mod. 70 VENDO y
MOTOR 1114 Mod. 73
Fco. Evans 439 — LUJAN
IMPECABLES
25|7|F|78264|26|7

VENDO CUPE TORINO
— IMPECABLE —
Garantía escrita de motor, caja y diferencial. Tratar:
CARAM HNOS.
SARMIENTO 56
GODOY CRUZ
25|7|F|78239|27|7|A

OPORTUNIDAD
VENDO PALA de ARRASTRE
marca John Deere JD-160 COMPLETA NUEVA - SIN USO
José F. Moreno 1138 - Mza. - Tel. 246665
23|7|F|77796|25|7|A

Economía en sus Paredes
Material para: Salpicar, Peinar y/o cualquier otro testurado
— ENTREGA INMEDIATA —
VIDERCO S.R.L.
San Lorenzo 666 - Tel. 246991
25|7|C|144|25|7

ORO
PAGO HASTA $170
GOLD ESPEJO 102
24|7|F|78141|25|7

NECESITO EMPLEADA
Cama adentro o afuera. Matrimonio solo. Buen sueldo. Calle 6 de Setiembre 1154 - Chacras de Coria Teléf. 960238. 25|7|C|255|25|7

ORO
MONEDAS - PLATA
SAN MARTIN 1070
GALERIA CHARF LOC. 13

Atención Radiotécnico
Fábrica especializada en muebles de combinado, T.V. Bafles y Columnas, bandeja tocadisco y escritorio con marca mundi.
VICARI HNOS.
PERITO MORENO 1129
GODOY CRUZ — MENDOZA
25|7|F|74323|25|7

Fiat 128 - 1300
0 KM. - VENDO
Barcala 642 - Ciudad
25|7|C|299|25|7

Excavadora o Retro de 100 ó 150 HP
Necesito alquilar para trabajo en San Luis - Pago semanal
Dirigirse a San Martín 1363
San Luis - T.E. 4642
25|7|F|78279|25|7

GUIA PROFESIONAL

MEDICOS

CARDIOLOGIA DE URGENCIA
ATENCION PERMANENTE Y ELECTROCARDIOGRAMAS A DOMICILIO
TELEFONOS: 242417 - 249001
25|7|C|121|22|8|A

Dr. ESPINOSA
MEDICO DIETOLOGO
Clínica médica - Nutrición - Adultos y niños - Atiende únicamente en Av. España 985. Pta. Baja. Dpto. 11. Teléfonos: 243348 - 218237. 22|7|C|236|28|7

Dr. I. SCHERBOSKY
Clínica - Especialista en enfermedades bronco pulmonares. Asma. Pedir turno. José F. Moreno 2760. Tel. 257402 y 258616.
14|11|F|74067|Pte.

Dr. KALIMAN
CLINICA GENERAL
Medicina Psicotomática - Consultas de 15 a 19 hs. Se atiende mutuales. Sgto. Cabral 706. Ciudad. Teléfono 290500. 15|4|F|50803|Pte.

Dr. OSCAR E. CAMINOS
Clínica y Cirugía - Obesidad - Várices - Vejez - Enf. Venéreas - Impotencia - Mutuales. Sarmiento 777. T. 258130. 11 a 13 - 17 a 21.
9|1|F|Pte.

Dr. RODRIGUEZ SAA
CLINICA MEDICA
Dra. RODRIGUEZ SAA
PIEL - DEPILACION
Martínez de Rosas 2055 (entre Suipacha y Paraná). Teléf. 256378.
24|7|F|77882|Pte.

Dr. FRANCISCO YAZLLE
Cirugía general. Cirugía del Aparato Digestivo. Proctología. Solicitar turno. San Juan 325. Teléf. 292'37. 8|2|F|Pte.|A

APARATO DIGESTIVO

Dr. OMAR MUSRI
Atiende Mendoza: Sanatorio Policlínico Gueymallén. Tel 218052. San Martín: Sanatorio Argentino, Rivadavia: Sanatorio Carrasco y Bertona. 6|2|F|62272|Pte.

Dr. NESTOR MATUSCHKA
Clínico. Aparato digestivo, hígado, estómago, intestino, hemorroides. Diariamente desde las 17. Turnos a los teléfonos 291752 y 248241. - Colón 185 - 4º Piso.
9|12|F|75176|Pte.

Dr. LUIS J. VILA
Hígado - Vías biliares - Páncreas. Colón 185, 3er. Piso. Lunes, miércoles y viernes de 17.30 a 20.30 hs. Pedir turno al tel. 214974.
9|6|F|Pte.|A

Dr. LUIS CHRABALOWSKI
Cirugía, Aparato digestivo, Hígado, Vías biliares. Turnos: Jorge A Calle 326. Tel. 214441. Ciudad.
6|5|F|Pte.-A.

VIAS URINARIAS

Dr. IGNACIO J. ROMERO
CIRUGIA VIAS URINARIAS
Cirugía general. Diariamente desde 17 horas. Pedir turno. República de Siria 325. Teléfono 292220.
F|Pte.

Dr. MANUEL BIANCHI
Riñón, vejiga, próstata y genitales. Esterilidad masculina. Turnos desde las 16 horas. Tel. 256234. - Agustín Alvarez 250.
4|6|F|66024|Pte.

Dr. ALBERTO PABLO CORICA
ESPECIALIZADO EN EE.UU.
Enfermedades vías urinarias. Adultos y niños. Colón 532 - Turnos Teléfonos 240835 y 252553.
29|1|F|29090|Pte.

NUTRICION

DOCTOR
RICARDO W. ESTRELLA
Clínica médica. Nutrición, Hormonas. 10 a 13 y 17.30 a 21.30 hs. Mutuales. Unicamente con turnos. - Necochea 292. Tel. 216006 - 242897. - 218766. 1|2|F|4012|Pte.

Dr. MINUCHIN
Obesidad, Diabetes, Delgadez, Gota, Arteriesclerosis. Aparato digestivo. Turnos. Roca 20, Las Heras. Tel. 244777. 3|12|F|Pte.

OBESIDAD

Dr. MARIO R. LEVIN
OBESIDAD
Director Centro Médico. Modelación Corporal Post Parto y Obesidad. S. Martín 1464, G. Cruz. Tel. 246897. Mutuales.
15|7|F|Pte.

Dr. ALBERTO SEVILLA
Médico director institutos de Obesidad. Asma y Alergia de Mendoza, Córdoba, Buenos Aires
Obesidad y celulitis deformante. Várices y hemorroides. Trat. sin dolor. Departamentos especializados: Cardiología, Radiología, Cirugía plástica. Injerto de cabello. (Dres. Edgardo Escobar - Prof. Tomás Hughes). Avda. Colón 232. Tel. 241440 - 290006. 27|7|F|58110|Pte.

UROLOGIA

NUEVO CONSULTORIO
Dr. ALBERTO DAVID BEKERMAN
ESPECIALIZADO EN EE.UU.
Cirugía. V. Urinarias. Adultos y niños. - 9 de Julio 1189. M. y jueves. San Martín (Sur) 69, G. Cruz. L. M. y viernes. Turnos T. 220078.
27|6|C|25|26|7

VARICES

Dr. SPINETTA REGUERO
Várices - Trat. no operatorio por electro fulguración. Cirugía. Espec. España. Turnos: Junín 213. Barrio Bombal. Tel 244111.
14|7|F|75664|Pte.

Dres. ALBERTO SEVILLA EDGARDO ESCOBAR
Tratamientos várices y hemorroides sin operación ni abandono de trabajo. Avda. Colón 232. Teléfonos 241440-290006.
27|7|F|58111|Pte.

PSIQUIATRAS

Dr. RAUL ANTUN
Especializado en Europa. Lunes, Miércoles y Viernes. Entre Ríos 226. Turno de 14 a 19. Tel. 257256.
8|3|F|Pte.

Dra. REINA Y. de KOTLIK
PSIQUIATRIA PSICOLOGIA
Patricias Mendocinas 1914. Teléfono 216699. Mendoza.
25|5|F|63428|Pte.

Dra. DELIA RODRIGUEZ de NAZAR
Nuevo domicilio. Psiquiatra. Nerviosas y mentales (niños y adultos). Manuel A. Sáez 581. Turnos: Tel. 247858. 4|5|F|57392|Pte|A

Dr. CARLOS ALFREDO FIGUEROA
Psicosomática - Hipnosis Médica - Electro Hipnosis. - Julio A. Roca 155 - Tel. 250105. Lunes a jueves.
15|7|F|75883|15|8-A

NEUROLOGIA Y NEUROCIRUGIA

MARTA A. GIRARDELLI
Electroencefalografía - Neurología. Pedir turno. 9 de Julio 1160 - 7º Piso - Dpto. 6 - Tel. 242015.
2|8|F|Pte.|A

ESPECIALISTAS EN SEÑORAS

JOSE N. MALAH
Señoras. Esterilidad, Partos. 17.30 a 21.30. Necochea 292, Ciudad. Tel. 216006. Mutuales con turnos: Teléfono 218766.
30|4|F|56675|Pte.

ESTERILIDAD MATRIMONIAL
Dra. E. RODRIGUEZ RIOS
Especializada en EE. UU. Buenos Aires 82, Godoy Cruz. Turnos Luses y viernes - Teléfono 220630
4|7|C|497|498|25|7|AD

Dra. ELVIRA AXENFELD
Señoras. Embarazos. Partos. De 17 a 20 horas. San Martín 1881. Dpto. 1. Tel. 216150. Turnos. Pte.|A

ESPECIALISTAS EN NIÑOS

Dr. JUAN S. ROMERO
Especialista en niños. Clínica. Cirugía. Jefe Servicio Niños Hosp. Español. De 15.30 a 19 horas. San Martín 986. Godoy Cruz. T. 220893
14|2|F|62978|Pte

PROFESOR
Dr. HUMBERTO J. NOTTI
Atiende: lunes, miércoles y viernes de 15 a 18. Mitre 954. Teléfono 240453.
16|7|F|76212 Pte.

GARGANTA, NARIZ Y OIDO

Dr. LUIS E. MONETTI
10-12 - 18-21 horas. 9 de Julio 1030. Tel. 249323. Particular teléfono 246061. 31|12|F|Pte.

Dr. FERNANDO L. ASSINI
GARGANTA - NARIZ - OIDOS
Atiende mutuales. Serú 11. Teléf. 247766.
27|6|C|944|26|7

ANDRES FELIPE MAURICIO GUSTAVO LUIS MAURICIO
GARGANTA - NARIZ - OIDOS
Solicitar Turnos
Granaderos 778 - Teléfono 245267
6|1|F|Pte|A

NUEVO CONSULTORIO
Dr. RODOLFO DUCI
GARGANTA - NARIZ - OIDOS
Lunes a viernes 17 horas. Pedir turno: Teléfonos 216126 - 291882 - Sarmiento 695. Ciudad.
11|7|F|75080|31|7|A

ASMA Y ALERGIA

INSTITUTO DE ALERGIA
Dr. Marcos Hugo Victoria
Dr. Carlos Segura Villanueva
9 de JULIO 1056 - 5º PISO
Dpto. 50 - Tels.: 251937-249392
4|9|F|97727|Pte.|A.

Dr. LUIS BROITMAN
ASMA - ALERGIA
Patricias Mendocinas 634. Planta baja. Local 9. Tel. 249907. Se atienden mutuales. 4,6,F,65875,Pte.

ESPECIALISTAS DE LA PIEL

ALBERTO TORRES CORTIJO
Ex médico becario Univ. Madrid. Emilio Civit 43, 1er. Piso. Turnos de tarde al Tel. 255760.
21|11|1|Pte.

Dr. ALBERTO J. GRINBERG
Enfermedades de la piel. Alergia dermatológica. Horario, lunes a viernes, 17 a 21 hs. Sarmiento 777, Mendoza. 15|7|F|75872|Pte.

CIRUGIA ESTETICA

Dr. HUGO SALOMON
Unicamente Cirugía estética funcional de nariz. Clínica Godoy Cruz, Godoy Cruz 333. Teléfonos 215951 y 215952. Mutuales.
10|1|F|Pte.|D

Dr. ENRIQUE VELASCO
Cirugía estética, plástica reparadora. Lunes, miércoles y viernes, de 17 a 20 horas. Rioja 1153. Tel. 244806. 1|12|F|58682|Pte.

Dr. J. SANANES
Jefe de servicio Sala 1 Hospital Emilio Civit. Cirugía de nariz, mamas, adiposidades, injertos, quemados. Pedir turno, P. B. Palacios 1260 (Ituzaingó). T. 257319-251391.
7,3,F|Pte.|D

ACUPUNTURA

Dr. ALVAREZ NOQUE
Consultorio médico de Acupuntura. 9 de Julio 951, 1º Piso. Dpto. 5. Ciudad. Tels. 241805-241443.
23|7|F|77707|Pte.

HUESOS

Dr. EDUARDO P. TOSI ORQUIN
Dr. ANTONIO C. GOMEZ NAVARRO (h.)
Traumatología y ortopedia. Enfermedades y cirugía de los huesos. Lunes a viernes 17 a 20.30 hs. Necochea 509. Solicitar turno 259499, 242723, 259228. 21|1|F|27785|Pte.

REUMATISMO

Dr. MANUEL MENA
Reumatólogo - Enfermedades de columna vertebral, brazos doloridos, ciática. Atiende de 15 a 20 hs. Buenos Aires 226. Lunes a sábados.
20|3|F|Pte.|S

Dr. GONZALEZ PEREA
REUMATOLOGO
Lemos 30 - G. Cruz. - Tels. 223620 y 220062. Pedir turnos. F|Pte.

Dr. RICARDO BARCENILLA
Rivadavia 578 - Planta Baja - Dpto. 5 - Ciudad. - Turnos: 17 a 20.30 hs. - Teléfonos 292020 - 221910
27|2|F|Pte.

Dr. JULIO F. SANCHEZ
Doctor en medicina (Esp. en Europa), Reumatología, ortopedia y traumatología. Rivadavia 141, Tel. 291994. 23|2|F|Pte.

Dr. Osvaldo Bieller Viotti
Reumatología y brucelosis. Lunes a viernes 17 a 20 hs. Miércoles 18 a 20 hs. Espejo 593, planta baja, Teléfonos 218197 - 220506.
9|3|F|Pte.|A

OCULISTAS

CLINICA DE OJOS
Atendido por
16 Médicos Oftalmólogos y 6 Auxiliares Técnicos Universitarios
Consultorio externo de 8 a 21 hs. Guardias permanente. Cirugía e internación. Atención de particulares y Mutualidades. Av. España 888 - Teléf. 248856.
18|3|F|42513|Pte.

Dr. ZALDIVAR
Dra. MISTELI
Nueva dirección: Av. Emilio Civit 685. Ciudad. Tels. 257000 - 257100
14|1|F|Pte.

JOSE CELSO GUARNIERI
Nuevo domicilio. Mitre 1565. Ciudad. Turnos. Tel. 215324.
11,7|C|499,7,8

Dr. ALVAREZ NOQUE
SOLICITAR TURNO
Enfermedades y cirugía de ojos. Mitre 896 - Tels.: 241443 - 241805.
4|1|Pte.

Dr. AGUINAGA
Hasta nuevo aviso atiende en Clínica de Ojos, de 9 a 11 horas.
25,6,F,71582,Pte

Dr. LANGE
Enfermedades y cirugía de los ojos. Recetas de anteojos. De 16,30 a 19,30 hs. San Martín 1052. 1º Piso. Dpto. 9 (ascensor). Tel. 293422. Mendoza. Pte.|A

PARTERAS

ESTHER C. DE SANANES
Partera nacional. Diariamente de 10 a 20 hs. Solicitar turno. Pedro B. Palacios 1260 (Ituzaingó) entre Catamarca y Lavalle. Teléfs. 257319 y 251391.
7|4|F|Pte.|D

J. DELIA SANCHEZ GOMEZ
OBSTETRICA NACIONAL
Atiende de 15 a 17 horas, menos sábados. Rivadavia 634. Tel. 241019
6|12|F|Pte.

LIDIA M. DE CUARTAS
PARTERA NACIONAL
25 de Mayo 770. Cdad. Tel. 247223.
19|6|F|83061|Pte.

CELINA E. M. DE ARNEDO
PARTERA NACIONAL
Catamarca 585, Ciudad. T. 242388. Pedir turno. 29|1|F|99490|Pte.

IRMA YAKEL DE LEGUIZAMON
PARTERA
Av. San Martín 1289 - 3er. Piso. Dpto. A. - Tel. 257536 - Mendoza.
F|Ptc.

ODONTOLOGIA

Dra. DUCI DE CAPURRO
NIÑOS - ADULTOS
Lunes, Miércoles y Viernes. Rivadavia 76 - Pta. Baja. Dto. "F". Tel. 252134 - 291141. 1|6|F|65070|Pte.

VICTOR M. PICCIONE
Doctor en odontología. Cirugía de boca y huesos de la cara. Martes y jueves. Sanatorio Policlínico de Cuyo. Tel. 243000. Part. 255547.
1,2,F,Pte.

BIOQUIMICOS

LABORATORIO BIOQUIMICO DE CUYO
Dra. SILVIA MALDONADO
Atención Mutuales y Particulares
Av. España 1221 - Dpto. 19 - Cdad.
Urgencias Radio Llamada T. 244330
29|6|F|72201|Pte.

PEDICUROS

CASA SCHOLL
Pedicuros, Calzados, Plantillas, Medias y Vendas para Várices. Todo para el confort del pie. Pedir turno. Montevideo 27. Mendoza. Tel. 246200. 17|5|F|Pte.|A

INYECTABLES

O. M. E. s.r.l.
Organización Mendocina Enfermeros, Inyectables, Nebulizaciones, Tubos oxígeno, Pedicuría. Atención 24 horas. Pedro Molina 135, Teléfs.: 293371 y 240308. F|Pte.|A.

PSICOLOGIA

Lic. MARIA D. CARRIO
Trastornos de conducta, aprendizaje. Orientación vocacional. Mutuales - Tel. 243447. Necochea 509. Ciudad. 12|7|C|829|25|7|A

HIERRO
DE CONSTRUCCION NERVADO 4, 2, 6, 8, 10, 12, 14 y 16. Alambre negro del 14 al 17. Ladrillones, ladrillos cerámicos. Arena gruesa y fina. También atendemos sábados y domingos. San Martín 145 - Las Heras - Teléfono 216980.
25|7|C|319|31|7

GALLINAS
VENTA POR MAYOR Y MENOR
Famatina Nº 750, Rodeo de la Cruz. Altura Carril Nacional al 5700.
25|7|C|279|25|7

ORO
HASTA $ 185 Y 250
ESPEJO 271
2do. PISO - OFIC. 1
24|7|F|78106|25|7

Avisos Clasificados

Compra y Venta de Propiedades

A. MOLL Inmobiliaria: Compra casas, departamentos, lotes, fincas, etc. para atender numerosos pedidos de n/gran clientela. Operaciones inmediatas y garantidas. Solicite asador. - Gutiérrez 567. Mza. Teléf. 214266.
23/F/77647/20/8

A. AMITRANO compra contado o corto plazo casas, departamentos o lotes para su excelente clientela. Ofrezca su propiedad para tasarla sin compromiso a Aristides Villanueva 322. - T. 247711. 20|5|F|62066|Pte.

A PROPIETARIOS: que deseen vender propiedad, "Provivienda", les asegura venta rápida y ventajosa. Solicite tasador s|compromiso. Perú 1214. Tel. 218277 - 255813. 11|7|C|87|31|7

A PROPIETARIOS compro urgente. chalet categoría, zona residencial. Para ejecutivo. Gran contado. Total hasta $ 250.000.000 absoluta reserva. Tel. 244790. 22|7|F|77539|26|7

A PROPIETARIO compramos casa, departamento o lote. Godoy & Pelala. Máximo Seriedad Inmobiliaria. Gutiérrez 585. Tl. 258543 y 251597. 23/7/F/77634/Pte.

A PARTICULAR, antisísmica m$n. 43.000.000, vende, 2 dormitorios, dependencias, e|vehículo y patio. Godoy Cruz. Permutas, facilidades. Tel. 241457. 24|7|F|74295|26|7

A - METROS s|Martín 8|Buenos Aires, vendo casa ideal clínica, Instituto, residencial. Tel. 217785. 25|7|C|124|25|7

A ESTRENAR dueño v|casa en Las Heras 2 dormitorios y dependencias, con facilidad. Tratar: San Martín 586. G. Cruz. 25|7|C|111|26|7

A $ 5.000.000 lote centro comercial de Uspallata y también casa 3 dormitorios, vendo con facilidades. Lavalle 18. T. 253115. 25|7|C|283|25|7

A PROPIETARIO compro casa o departamento, 2 ó 3 dormitorios, aunque necesite arreglos. Lavalle 18. T. 253115. 25|7|C|283|25|7

A - HERMOSO local a|terminar 3,60 x 15 c|sótano, pleno centro. Vendo. Tel. 217785. 25|7|C|124|25|7

A ESTRENAR vendo urgente, Bº Trapiche, soberbia casa, tres dormitorios, plan banco. Permutas. Facilidades. Paso de los Andes 1644. C. 25|7|C|142|25|7

A FINQUITA o terreno céntrico compro hasta 60 millones f|contado. Tel. 217785. 25|7|C|124|25|7

ATENCION: Avellaneda 356, G. Cruz, esq. Belgrano, vendo casa corte antiguo, buenas condiciones, 3 dormitorios y dependencias, fondo amplio, contado $ 230.000,00 y facil. Hoy de 10 a 13 y 16 a 19 hs. únicamente. Fernández Robledo. 25|7|C 271|25|7

APROVECHE vendo lote 22 x 126 2.770 m2, en Carrodilla, s|carril San Martín. San Martín Sur 1107 y Tiburcio Benegas. Godoy Cruz. T. 225842. 23|7|F|74273|25|7

ANTISISMICA Bº Comercio, Villa Nueva, 2 dormt., dep., cochera, facilidades. Tel. 256583. 25|7|C|246|25|7

ANTISISMICA cerca, avenida Acceso, 2 dormitorios, 2 plantas cochera, dependencias ctdo. $ 300.000. Saldo 2 semestres, Teléf. 257394. 25|7|C|145|26|7

ANTISISMICA 3|d líquido urgentísimo metros Avda. San Martín $ 480.000, permuto, facilidades. Paso de los Andes 1644 Cdad. 25|7|C|142|25|7

ANTISISMICA Benegas, Godoy Cruz, servicios y comodidades. Planos municipales e inspección 1975 - 542 metros total. Corrientes 1634. 25|7|C 230|25|7

ANTISISMICA nueva 3 dormitorios, G. Cruz, permuto por similar o departamento en Mar del Plata. Lavalle 18. T. 253115. 25|7|C 283|25|7

BORBOLLON 1.250 m2. Mathieu 230 y 460 m2. $ 15.000 y facilidades, permuto. Tel. 256583. 25|7|C|246|25|7

BARRIO Bombal, vendo casa 2 plantas. Recibo departamento. casa. Teléf. 215254. 25|7|C|207|25|7

COMPRO casa, fincas, departamentos, lotes y campos, p|satisfacer pedidos d|clientes. Minni. Bandera de los Andes 2829, Villa Nueva. Tel. 261644. 18|7|F|13617|31|7|D.

"COMPRO" contado, corto plazo, lotes, casas modestas y alto precio, departamento, venta o alquiler - "Benturino". Inmobiliaria que más trabaja! Colón 659 - Tel. 246927 (227629). Martillero Lugones. 21|7|F|77337|26,7

COMPRAMOS urgente casas, departamentos y lotes. Disponemos buen contado. Córdoba 154. Ciudad. Tel. 254996. 21|7|F|77323|25|7

COMPRAMOS urgente fincas. Disponemos buen contado. Córdoba Nº 154 - Ciudad. Tel. 254996. 21|7|F|77313|25|7

COMPRO lote, pago al contado San Martín Sur 1107 y Tiburcio Benegas. Godoy Cruz. T. 225842. 11|7|F|74005|30|7

COMPRO hoy mismo chalecito o departamento. Ciudad o alrededores. Total hasta $ 60.000.000, consulte sin compromiso. Teléf. 244790. 22|7|F|77534|26|7

COMPRO casa o lote a propietario, cualquier tipo construcción, disponible b|efectivo. Tel. 261973. 24|7|F|77962|25,7

CASAS vendemos, en Dorrego, nuevas, San José, 5ª Sec. Nueva, Chacras de Coria, corte antiguo. Facilidades. Ruggeri Galdeano. J. F. Moreno 840. Tel. 245934. 22,7|C|423|25|7

CASA tres dormitorios, con placares, living comedor, cocina comedor con artefactos, entrada de vehículos, moderna con todos los servicios en Godoy Cruz. Prafase Propiedades. Rufino Ortega 100, T. 245536. 24|7|F|77997|26|7

CASAS e|Villa Nueva y otra límite ciudad, e|Las Heras, metros c|San Martín, t|servicios, v|fac. Tel. 261973. 24|7|F|77960|25|7

COMPRO finca a propietario 2-20 Has. aproxim., disponible b|efectivo. Tel. 261973. 24|7|F 77964|25|7

COMPRO casita humilde o lote con algo edificado a propietario urgente. Tel. 261973. 24|7|F|77969|25|7

CARRODILLA vendo dos lotes ideal p|casa quinta, casi c|carril, part. a part. contado y fac. R. S. Peña 308, Tel. 216468, Mza. 25|7|C|248|25|7

CASA 7 habitaciones, 2 baños, dependencias e|ciudad. Ideal residencial. Anticipo $ 23.000.000 saldo 30 meses, José F. Moreno 1575, Cdad. 25|7|T.5391|26|7

COMPRO casa a propietario, Ciudad, 3 dormitorios. Puede ser corte antiguo. T. 258077. 25|7|C 223|25|7

CASA San José, recién pintada, living, 2 dormitorios, cocina comedor, garage, patio. Total $ 38.000.000, facilidades. Llaves. Paso de los Andes 3080, Ciudad. 25|7|C 220|25|7

COMPRO casa zona Godoy Cruz o Benegas, todos los servicios. Ofertas a: San Lorenzo 261, Mendoza. 25|7|F|78271|26|7

CASA QUINTA 2.000 metros, e| Maipú, s|asfalto, con agua y luz, vendo. Facilidades. Minni. Bandera de los Andes 2829. Villa Nueva. 25|7|F|13850|25|7-D

COMPRO departamento, Barrio Cano. Funes. Teléf. 216988. 25|7|C 319|25|7

DEPARTAMENTOS centralísimos 2|3 dormit. cocheras, nuevas impecables, distintas ubicaciones y precios, Vendo - Permuto urgente por casas cualquier, zona Paso de los Andes 1644 Cdad. 25|7|C 142|25|7

DEPARTAMENTO céntrico a estrenar, 2 dormitorios, 2 baños, living, V. A. de la Vega, Garibaldi 7, 6º P., Of. 9, T. 290071. 24|7|C|030|25|7

DPTO. antisísmico c|teléfono, 2 dormitorios, dependencias e|San José. Anticipo $ 25.000.000 s|convenir. José Fco. Moreno 1575. 25|7|F|78209|26|7

DPTO. 2 dormitorios, dependencias, e|Avda. San Martín. Las Heras $ 10.000.000. José Fco. Moreno 1575. 25|7|F|78211|26|7

DEPARTAMENTO, vendo urgente en Barrio Empleados de Comercio, G. Cruz, P. baja, impecable. m$n. 55.000.000, cont. $ 33.000.000 y facilidades, s|interés. Juan Morelli. Malpú 1645, S. José, Teléf. 258006. 25|7|C 203|25|7

DEPARTAMENTO 3 dormitorios living, cocina comedor, lavandería, baño y terraza por ausentarme. Vendo Don Bosco 286, Ciudad. 25|7|C 302|25|7

ESTRENAR barrio Trapiche, 1 cuadra Panamericana de calidad, 3 dorm. parquet, living, cocina, comedor, garaje, pisos granitos, terraza, churrasquera, despensa, patio, etc. s|amobalada. 120 millones contado únicamente Tel. 249385. Sra. Tere. 25|7|C|128|25|7

EN 5ta. SECCION vendo casa. M. Zapata 334. Tel. 217423. 25|7|C|565|25|7

E|GODOY CRUZ antisísmica, 2 dormitorios, l|comedor, garage. $ 40.000.000. Lugones 8 Ciudad. T. 218883. 25|7|C 319|25|7

E|6ª SECCION antisísmica, 2 dormitorios, l|comedor, dependencias, cochera, $ 70.000.000. Lugones 8, Cdad. 25|7|C 319|25|7

FINCA 12 Has. parral, 2.800 q.q. Vendo. r|casa. Salta 1743. 25|7|C 207|25|7

FINCA vendo 40 Has., 20 kilómetros Ciudad, casa, pozo, pileta, Total o fraccionada, recibo lote, casa, automotor. Godoy Cruz esquina Avellaneda, Villa Nueva, Gllén. 25|7|F 78270|25,7

LOTE, excelentes medidas 13 mts. frente), vendo cercano E. Civit. - N. Avellaneda 648. Ciudad (Unicamente 14 a 18 hs.). 23|7|C|702|25|7

LOTE 160 m2. ideal, todos servicios. Francia, 40 mts. Avellaneda, Villa Nueva. Vendo parte contado, saldo dos años. Cuello. Tel. 215661. 25|7|C 238|25|7

LOTE Avenida Acceso. Frente "Cóndor", vendo - 15 x 40. Tel. 246106. 25|7|C 240|25,7

LOTE 20 x 30, Bermejo, planos aprobados, sobre pavimento. - Vendo. Salta 1743. 25|7|C 207|25|7

O|DUEÑO casa, 6ª Sección, s|arteria principal, 2 salones, 2 dormitorios, l|comedor, garage, 2 baños, teléf. Recibo departamento. $ 80.000.000. Lugones 8, Ciudad. T. 218883. 25|7|C 319|25|7

PERMUTO casa antisísmica 3 dormitorios. Dependencias en G. Cruz. Por finca, radio 25 km. de Cdad. José Fco. Moreno 1575. 25|6|F|78215|26|7

REGIA fracción sobre carril Urquiza, metros carril Rodríguez Peña, 5.000 m2., vendo. Santa Fe 129, Ciudad. Tel. 252019. 24|7|T|5354|25|7

SAN JOSE Vendo casa 6 ambientes, $ 200.000 contado y acepto permutas. Salta 1743. 25|7|C 207|25|7

URGENTE vendo casa antisísmica barrio Santa Ana. Contado, resto 36 meses. Ramponi 6408, Gllén. Teléfono 262718 25|7|C|243|27|7

URGENTE compro casas, lotes o fincas. Ofrecer a: Amílcar Quintana Fleitas. Olavarría 98. Bº Floresta. Tel. 249623 y 21 de F. L. Beltrán. 25|7|T|5398|25|7

URGENTE compro casa hasta pesos 130.000.000, buena parte contado. Detalles: Amílcar Quintana Fleitas. Olavarría 98. Bº Floresta. T. 24963 y 21 de F. Luis Beltrán. 25|7|T|5400|25|7

VENDO dos salones, uno ciudad, otro Guaymallén. - Bandera de los Andes 663. 23|7|T|5310|25|7

VENDO en Barrio Trapiche casa, antisísmica 3 dormitorios y dependencias. Contado y amplias facilidades. Tratar: Italia 1931 - Barrio Trapiche. Te. 220029. 24|7|T|5373|25|7

VENDO departamento Barrio Cano. Tratar: México 2815 Ciudad de 14 a 18. 25|7|C|166|25|7

Compra y Venta de Negocios en General

ALQUILO mercadito y despensa en San José, muy buena venta mensual a comprobar. Buenas utilidades. Tel. 261973. 24|7|F|77966|25|7

COMPRAMOS urgente negocios p|numerosos pedidos n|clientes. Córdoba 154. Ciudad. - Teléfono 254996. 21|7|F|77318|25,7

HOTEL céntrico c|propiedad, 17 habitaciones c|baños privados y demás. Vendo. Facilidades. - Tel. 261973. 24|7|F|77970|25|7

MERCADO c|instalaciones, mercaderías, vivienda e|alquiler, c| $ 9.000.000, saldo a convenir. José F. Moreno 1575, Cdad. 25|7|T.05391|26|7

PIZZERIA restaurante etc., centralísimo, grandes utilidades, vendo Tel. 256583. 25|7|C|246|25|7

RESTAURANT céntrico gran categoría c|instalaciones t|$ 35.000.000 s|convenir. José Fco. Moreno Nº 1575. 25|7|F|78207|26|7

SE VENDE mercadito anexo verdulería, despensa, en pleno centro. Recibo coche. Italia 1789. G. Cruz. Barrio Trapiche. 23|7|T|5322|25|7

VENDO taller mecánico completo, acepto permuta, José M. Godoy 532. Las Heras. 25|7|C|181|25|7

Compra y Venta de Muebles

A AMITRANO martillero - Teléf. 247711. Aristides Villanueva 332, ofrezca muebles, antigüedades, maquinarias, artículos generales. Pagamos mejor. Anticipamos dinero. 9,6,F,2225 Pte.

A. SELLA - Tel. 247447 - Martillero Tiburcio Benegas 776, ofrezca muebles, artículos hogar, máquinas usadas, dinero en el acto. 11|2,F,6992,Pte.

A BENTURINO, tel. 244335-248730, ofrezca muebles, antigüedades, artículos en general. Colón 669. 3,3,F,Pte.

ANTIGUEDADES en general: Compras y ventas al contado. Restauraciones, también. Suipacha 412, Ciudad. 21|5|C|944|25|7

APLIQUES, tulipas, mesas modulares, escritorios, lámparas, arañas Epoka - Colón 658. 24|7|C|853|30|7

ANTIGUEDADES vendo, permuto, compro. Escritorio, mesas, apliques, sillones, escritorio, etc. José F. Moreno 2050, Ciudad. 24|7|C|903|27|7

FAMILIA regala hermoso juego living s|uso, 4 cuerpos, borravino. Gutenberg 51, primer piso. 24|7|C|846-47|25|7|D.

MUEBLES usados compro, todo tipo pago contado. Oferta Teléfono 252241. 25|7|C|127|29|7

SOBERBIO juego livin "Gobelino" gran jerarquía. Liquido hoy, s|uso.

Camioneta Dodge Diesel 1969
VENDO
Sábado atendemos hasta las 12.30 Horas.
RIOJA 1448 — MENDOZA
25|7|F|78220|26|7

CALDERA PEQUEÑA
y grupo electrógeno 27 H.P. Vendo o permuto por chapa negra 18". Tratar en Belgrano 554 - G. Cruz - Mendoza, de 9 a 17 hs. - Teléfonos 220151 y 221990.
24|7|F|74289|25|7

FRAY LUIS BELTRAN
FERRETERIA SANTOS
COMPRO ACEITUNAS CONTADO
Criollas $ 3,80 — Aceiteras $ 4,30
23|7|C|567|25|7

ALQUILO GALPON
Zona Guaymallén - Godoy Cruz, tinglado de hierro hasta 400 m2. cubiertos, con antegalpón descubierto. Necesario tenga luz, fuerza y teléfono.
LLAMAR AL TELEFONO 248247.
25|7|F|78249|26|7

ORO
PAGO $ 270 Gr. Of.
RESCATO POLIZAS
JOYERIA BASSO
SAN JUAN 1359. 22|7|C|352|28|7

Alfajores y Galletitas
SAVOIARDO
Necesita Revendedores
ALBERDI 113 — CIUDAD
25|7|C|122|25|7

OFERTA
BUJIAS $ 50.-
Bobinas Prestolite
6 y 12 v. $ 290.-
MORON 388 — MENDOZA
24|7|T|5343|26|7

ORO
Y ALHAJAS EN DESUSO COMPRAMOS
PAGAMOS EL MEJOR PRECIO
JOYERIA DENISSE
GALERIA TONSA - LOCAL A-11
22|7|F|77510|30|7|A

Ford Taunus GXL 1975
5.000 Kms.
Renault 12 Break 1974
13.000 Kms.
PARTICULAR VENDE CONTADO
25 DE MAYO 631 — CIUDAD
25|7|C|236|26|7

TECHOS
"IMPERMEABILIZACION"
Garantía escrita 10 años. Facilidades: 10 meses. 'GARAY"
TELEFONO 246203
24|7|C|893|26|7

Departamentos
con Muebles
Teléfono 2 dormitorios, living - comedor, baño y cocina, piscina aérea en 7º Piso. cocheras cubiertas. 30 días en adelante - Rioja 510
23|7|F|77709|11|8

PEUGEOT 504
MODELO 1971 - MUY BUENO
— $ 13.000.000 CONTADO —
Pellegrini 1342 — San José
TELEFONO 259552
25|7|C|213|214|25|7

¡¡URGENTE!!
OFRECER AL TELEFONO 243397 —
Necesito alquilar casa o departamento de categoría para empresa Automotriz de Buenos Aires.
INMOBILIARIA GARIBALDI
25|7|F|78236|25|7

IMPERMEABILICE SUS TECHOS
ECONOMIA Y GARANTIA
Solicite asesoramiento a:
VIDERCO S.R.L. — San Lorenzo 666 — TELEF. 246991
25|7|C|144|25|7

Compro Damajuanas
— TELEFONO 260740 —
25|7|T|05389|25|7

ORO
COMPRAMOS
PAGAMOS MEJOR PRECIO
Galería Tonsa - Local A-14
9|7|C|228|30|7

CAMIONETA FIAT 125 - 1973
VENDO
Sábado atendemos hasta las 12.30 Horas.
RIOJA 1448 — MENDOZA
25|7|F|78222|26|7

ACEITUNAS
RECIBIMOS PARA MOLER
— ELABORAMOS PARA TERCEROS —
Fábrica de Aceite de Oliva "Santa Lucía"
C. DI BENEDETTO
Avda. Bandera de los Andes 2431 - San José - Gllén.
25|7|C|061|25|7

ORO
COMPRAMOS
ORLY 9 DE JULIO 1181
23|7|C|7742|31|7

VENDO DODGE 1500
0 kilómetro - 1975
—FACILIDADES—
Huarpes 860 - Mendoza
18|7|F|7663|31|7

TALLER
DE CONFECCION DE CAMISAS
ACEPTA TELA DE TERCERO
Dr. GAILHAC 59 - LAS HERAS
(Altura San Martín 1700)
23|7|C|577|25|7

G. T. X. 71
A particular vendo, cubiertas Michelín, stereo, 43.000 Kms. reales. Recibiría auto menor precio. Contado y facilidades.
San Martín 1267 - G. Cruz
25|7|F|78266|25|6

CAMIONETA FORD DIESEL
MODELO 70 y
CAMIONETA CHEVROLET
MODELO 1973
VENDO IMPECABLES
FCO. EVANS 439 — LUJAN
25|7|F|78262|26|7

VENDO RASTROJERO '71
JUAN B. JUSTO 234
GODOY CRUZ
25|7|F|78166|25|7

VENDO
25 hectáreas de terreno inculto en Montecaseros. Tratar: Horario de comercio - José V. Zapata 307, Mendoza - Telf. 291540
25|7|C|870|27|7|A

SEMILLA DE TOMATE
$ 550 Kg.
GUIDO SPANO 407 - DORREGO.
TELEF. 248320. 25|7|C|160|27|7|A

VENDO RASTROJERO
0 KM. A RETIRAR DE AGENCIA
$ 280.000. - JUAN JOSE PASO 741.
DORREGO - MENDOZA
25|7|F|78230|25|7

Vendo Equipo Mercedes Benz 1112
O CHASIS
CHILE 4410 - VILLA NUEVA
25|7|C|136|137|26|7|D

CACHORROS PEQUINESES
Muy finos. (Muy buen regalo para Día del Niño), se venden. Martín Zapata 385 - Ciudad.
25|7|C|208|25|7

RENAULT 4 - S
1975 - 0 Km.
VENDO O PERMUTO
GARIBALDI 488
25|7|C|210|26|7

UNICO! FERTILIZANTE ORGANICO
• GUANO DESHIDRATADO DE GALLINAS PONEDORAS
• BOLSAS DE 50 KILOS • MOLIDO FINO • MAS ECONOMICO QUE EL GUANO A GRANEL
SOLICITE ASESORAMIENTO EN:
SALTA 1830 - TEL. 217740

Avisos Clasificados

(Viene de la Pág. anterior)

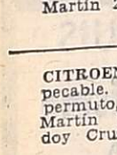

Compra y Venta de Automotores y Cubiertas

ATENCION Rastrojero 1970, facilidades. Acepto camioneta o automóvil menor. San Martín 2717 Ciudad.
25|7|C|133|26|7

AL CONTADO $ 78.000 Fiat 600|69. Vendo. Necochea 183, 3º piso, Mza. 9 a 14 horas. Sr. Mellimaci.
25|7|C|211|25|7

ATENCION Chevrolet 50, bien de motor. Total $ 25.000,00. Olascoaga 324. Las Heras a 3 cuadras Cnel. Díaz.
25|7|C|250|25|7

AMBASSADOR 380-70, nuevo vendo o permuto, facilidades. 9 de Julio 2218. 25|7|C|291|25|7

BERGANTIN 1960, cuatro cilindros, buen estado, con radio. Vendo $ 40.000, permuto, financio. San Martín 76 (Centro), Godoy Cruz.
25|7|C|295|25|7

BAQUEANO 62, contado. Facilidades, permutas. San Martín 1192, Las Heras.
24|7|C|037|26|7

BEDFORD m. 60 con volquete vendo. Paraguay 3151. Mendoza.
24|7|C|886|26|7

BERGANTIN 1961, motor 0 Km., $ 14.500 y facilidades o permuto. O'Brien y Alberdi, San José.
25|7|F|13828|26|7|D

CASA adobe, B. Monasterio,, o 6ª compro, particular, entrego Cupé Torino 71. Estanciera 66, Dodge 1500|73 ó Fiat 600 - 69, diferencia convenir. - San Martín 2227, T. 250510.
25|7|C|273|27|7

CITROEN 3CV 1970, impecable. Vendo $ 90.000. permuto, financio. San Martín 76 (Centro) Godoy Cruz.
25|7|C|295|25|7

COMPRO unidades usadas, modelo 62 en adelante. Buenos Aires 344, Mza. 1|10|F|31470|Pte.

CAMIONETAS Chevrolet m|1971, m|1970; m|1968; m|1967; m|1962 y m|1962, impecable estado, contado y facilidades, permutas. Perú 2950. Ciudad.
22|7|C|485|25|7

CAMIONETA Fiat Multicarga vendo mod. 69 o permuto por auto San Juan 2699, Las Heras, 200 metros antes base Aérea.
24|7|C|953|27|7

CAMION D.P. modelo 71, vendo. Recibo permuta, facilidades. - Sarmiento 46, Godoy Cruz.
24|7|T|5371|26|7

COMPRO auto pago en el acto contado. Belgrano 1250 G. Cruz.
25|7|C|177|25|7

CUPE Chevrolet 1946 muy buena, vendo. Clark 422 - Ciudad.
25|7|C|963|25|7

CAMION Fargo 1946 y moto A.J.S. vendo. Bº Obrador Nº 1 M. 9, C. 30, atrás barrio San Martín.
25|7|C|117|118|25|7|D

COMPRO block semiarmado o motor completo de Valiant. Pedernera 527 - San José.
25|7|T|05379|25|7|D

CAMIONETA Chevrolet 65, vendo o permuto. - San Martín 1801 - Drummond - Luján.
25|7|F|78255|25|7

COMPRO block o motor Renault Dauphine. Aristides Villanueva 310 - Tel. 247907.
25|7|T|5385|26|7

CUPE Torino 1970; Peugeot 1966; camioneta Chevrolet 1969, Chevy 1974, Vendo Lamadrid 336, ciudad.
25|7|C|215|25|7

COMPRO cupé Torino modelo 71, en adelante, entrego en parte de pago Peugeot 67, buen estado. Anatole France 364, Barrio Bancario, Godoy Cruz.
25|7|C|202|25|7

COMPRO Automotor, pago con propiedad, casa, pozo, tanque, a 20 kilómetros ciudad, 40 Has. o fraccionado. Godoy Cruz esquina Avellaneda, Villa Nueva, Gllén.
25|7|F|78263|25|7

COMPRO auto, pago contado mín. 4.000.000, saldo pagos semestrales de 1.275.000. San Martín Sur 1107. G. Cruz. T. 225842.
25|7|F|74398|27|7

CUPE TORINO TS. 71, nueva. Vendo o permuto, facilidades. 9 de Julio 2218.
25|7|C|291|25|7

CUBIERTAS para camión usadas Vendo. Todas medidas. Salta 2653, Ciudad.
25|7|C|306|25|7

CUPE TORINO 1970, contado y facilidades. Recibo menor. Olegario V. Andrade 641.
25|7|C|308|25|7

CHEVROLET SS 1967 impecable, vendo r|menor precio. Clark 422 Ciudad.
24|7|C|963|26|7

CHEVY 250, modelo 1970, impecable, vendo. Tratar: Dr. Moreno 2695, Las Heras.
25|7|C|319|25|7

CHEVROLET Special 1973 $ 49.500 y facilidades, o permuto. O'Brien y Alberdi. San José.
25|7|F|13848|26|7-D

CHEVROLET 1968, impecable, pesos 34.500 y facilidades o permuto. O'Brien y Alberdi. San José.
25|7|F|13844|26|7-D

DODGE Coronado 1970. Impecable. Vende particular o permuta. Alpatacal 3261, Ciudad. 24|7|C|051|26|7

DODGE Coronado 1970, seminuevo, radio, calefacción, cubiertas radiales Vendo $ 11.000.000, permuto, financio. San Martín 76 (Centro) Godoy Cruz. 25|7|C|295|25|7

DUEÑO vde. Ford Fairlane L.T.D. a|acondicionado, gomas radiales, impecable. Tratar: Santa Fe 129. Ciudad. 24|7|T|5354|25|7

DODGE 1500 1973; Peugeot 504 X-E 1973; Fiat 125 1973. Vendo. José Vicente Zapata 236, Mendoza.
24|7|F|78111|25|7

DOCASION particular vende; Borgward 1961, m|económico, $ 45.000; Baqueano 1962, m|bueno, falta pintura $ 35.000 y camioneta Ford F-100, una joya. Recibo motos u otras permutas y efectivo. Jorge Calle 208, Cdad.
25|7|C|233|25|7

DODGE 1500 - 74, $ 125.000, saldo facilidades 13 cuotas $ 2.000. Roque Sáenz Peña 790. G. Cruz.
25|7|F|78275|25|7

ESCAPES y silenciadores, venta, colocación y reparación "Martínez". Alberdi 648, S. José.
11|7|C|21|9|8

ESTANCIERA IKA, modelo 1966, carburador Holly chico, buen estado general. Precio total pesos 41.500, facilidades. Entre Ríos 208 Dpto. A.
25|7|T|5394|26|7

FIAT 1500 mod. 66, muy buen estado, vendo 50.000, mínimo contado. Financ. Pedro B. Palacios 2456. (Costanera). 24|7|C|844|25|7

FIAT 128 IAVA 0 Km. Rural R 12 1973; Ford Falcon 1970, vendo. José Vicente Zapata 236, Mza.
24|7|F|78113|25|7

FORD 1939, 4 puertas, $ 3.900 y motoneta urgente, vendo. Belgrano 1250 - Godoy Cruz.
25|7|C|177|25|7

FIAT 600|68 vendo total $ 60.000, escucho ofertas, Cobo 1389, Benegas a 2 cuadras línea 3.
25|7|T|5390|27|7

FALCON 70, motor 221, palanca al piso, como nuevo, vendo o permuto. Garibaldi 488.
25|7|C|212|25|7

FALCON Futura 65, impecable asiento butacas, palanca piso. Unicamente contado. Melitón Arroyo 168, Ciudad (Mosconi) 14-20 hs. 25|7|C|232|25|7

FIAT 1600, impecable, 40.000 y facilidades, permutas. Garajes Colón. Colón 419, Cdad.
25|7|C|275|26|7

FIAT 600-68, total 5.950 contado, camioneta Apache 62-63-64, cupé Ford A 31, Jeep carrozado 60. Recibo documento uva. Avellaneda 630, Villa Nueva.
25|7|F|78269|25|7

FORD Falcon 1970, mejor que nuevo. Permuto, financio. Olegario V. Andrade 641.
25|7|C|308|25|7

FURGONETA Renault 4-1965, impecable, $ 24.500 y facilidades, o permuto. O'Brien y Alberdi. San José. 25|7|F|13840|26|7-D

FIAT 1100, 1962, impecable, $ 24.000 y facilidades o permuto. O'Brien y Alberdi, San José.
25|7|F|13836|26|7|D

FIAT 600|65, excelente estado. Tratar: T. 221839.
25|7|T|5397|25|7

FIAT 125 Berlina, 1974, nuevito, vendo, permuta. Clark 422, Cdad. 25|7|T|5396|25|7

FIAT 600 R-71, impecable. De particular a particular. Darwin 1020, Dorrego. Tel. 242028.
25|7|C|290|25|7

FIAT 600 Mod. 69, impecable contado únicamente. Saavedra 470, San José. 25|7|C|304|27|7

FIAT 1100 61 y 63 en inmejorables condiciones. Contado y facilidades. Olegario V. Andrade 641. 25|7|C|308|25|7

GORDINI 1965, nuevito, $ 21.500 y facilidades o permuto. O'Brien y Alberdi, San José.
25|7|F|13834|26|7|D

JEEP camioneta m. 60, cubiertas nuevas, vendo. Paraguay 3151. Mendoza. 24|7|C|886|26|7

JEEP Willys 1947, excelente estado, $ 12.000 y facilidades o permuto. O'Brien y Alberdi, San José. 25|7|F|13832|26|7|D.

MOTOS, motonetas, motocargas, compro, contado. San Martín 1192, Las Heras.
24|7|C|037|26|7

MOTOCARGA L.H. 65. Recibo moto a cuenta, San Martín 1192, Las Heras.
24|7|C|037|26|7

MEDICO, vendo Citroen 2CV 1969 perfecto estado. Rioja 1856. Teléfono 250237.
25|7|C|175|176|25|7|D

MOTOR Perkins 102 HP. completo, listo colocar, vendo. - Teléfono 244870.
25|7|C|119|120|25|7|D

MOTOS Puma, motoneta 125 cc $ 3.000 anticipo y facilidades. 25 de Mayo 1431.
25|7|C|276|277|25|7-D

NSU PRINZ impecable contado y facilidades. Olegario V. Andrade 641. 25|7|C|307|25|7

OPEL Rural, 60, impecable. Contado, facilidades. San Martín 1192, Las Heras.
24|7|C|037|26|7

PARTICULAR compra Rastrojero del m|58 al m|66, pagaría contado. San Martín 145. L. Heras
22|7|C|485|25|7

PERMUTO Jeep chasis corto, capotado en muy buen estado, por lancha con motor y tráiler, diferencia a convenir. Juan G. Godoy 1447 ó 1530, Dorrego, Teléfono 241360.
23|7|T|05337|26|7|D

PEUGEOT 404, 1965, vendo o permuto. Tratar Clark 779, ciudad.
25|7|C|225|25|7

PARTICULAR vende Fiat 1.300|74 4.000 Kms. T.$ 160.000, Peugeot XSE|73. T$ 230.000. Olascoaga 965, San José, Gllén. T. 259243.
25|7|C|252|25|7

PROFESIONAL vende Peugeot Grand Prix 1974 impecable o permuto por R-4 o R-6 1972 en adelante, Manzana "B", Dpto. 53, 2º Barrio Comercio. G. Cruz, Tel. 226402. 25|7|C|34|27|7

PARTICULAR vendo Fiat IAVA 1300|74. Barcala 642, Ciudad.
25|7|C|289|25|7

RURAL R-12-Breack, modelo 75, nueva. Vendo, precio conveniente. N. Avellaneda 648, Ciudad. (Unicamente 14 a 18).
23|7|C|702|25|7

R-6 1971 urgente vendo regalado, impecable. Granaderos 2849. Ciudad. 24|7|C|895|27|7

R-6 - 1973. Particular, vendo, $ 13.800.000. Permutas. Tel. 241457.
24|7|F|74292|26|7

RURAL Fiat 1500 63 y Unión 66, Ford A 31 y Ford 40 y Gordini 64. Permutamos. Bandera de los Andes 4343. Villa Nueva. Gllén.
24|7|F|78158|28|7

R-12, modelo 74, vendo contado. 9 de Julio 2734. Ciudad.
24|7|C|994|25|7

RADIO TAXI c|parada céntrica Peugeot 68 $ 8.000.000 s|convenir r|permutas. José F. Moreno 1575.
25|7|F|78213|26|7

RENAULT 4L|67 vende particular. Santiago del Estero al 100. - Teléfono 252297.
25|7|C|168|25|7

RURAL Rambler 1966, equipada, $ 29.500 y facilidades, o permuto. O'Brien y Alberdi. San José. 25|7|F|13846|26|7-D

RENAULT Dauphine 1964, varios garantidos, $ 19.500 y facilidades o permuto. O'Brien y Alberdi. San José. 25|7|F|13842|26|7-D

RENOLETA 4, 1968, impecable, pesos 32.500 y facilidades o permuto. O'Brien y Alberdi, San José. 25|7|F|13838|26|7|D

RENAULT 4 L, 1965, impecable estado, $ 21.000 y facilidades o permuto. O'Brien y Alberdi, San José. 25|7|F|13830|26|7|D.

RENAULT 12, Break 74, nueva. Vendo o permuto. 9 de Julio 2218. 25|7|C|291|25|7

ROMBO 80 R-12 transfiero, 22 cuotas pagas. Tel. 246106-240942. 25|7|C|240|27|7

SCANIA L.75, tapa cilindros y palier vendo. Uruguay 378. Gllén. 25|7|C|310|25|7

TORINO 300 S mod. 67 - 4 puertas, vendo o permuto coche chico única mano, motor recién rectificado, consumo 11 en 100 Km. nafta común, muy bien cubiertas y estado general. - Teléfono 244421. 25|7|C|169|25|7

TAXI gasolero 1973, Vendo Galerías Plazza, local 53.
25|7|C|206|27|7

TAXI gasolero, vendo. Saavedra 193, Las Heras.
25|7|C|319|25|7

URGENTE Fiat 600|63, precio total 45.000,00, facilidades. Teléfono 221392. 24|7|C|012|25|7

UNION Rural 66. Contado, facilidades, permutas. San Martín 1192, Las Heras.
24|7|C|037|26|7

VENDO motoneta Sachs. Lunes 21. Godoy Cruz 231, Ciudad.
20|7|C|884|29|7

VENDO Fiat 600, 0 km., mod. 75; Fiat 600, mod. 69; Fiat 128 Iava y Peugeot 73. E. Laplana. Sarmiento 75. Tupungato.
24|7|F|77943|27|7

VENDO Renault 61 $ 3.200.000 y 66 $ 4.500.000 .Ver y tratar. Coronel Plaza 362 - Ciudad.
24|7|T|05360|25|7

VENDO permuto Rural Fiat 128 - 1974; Citroen 1973; Renault R 6 1970. José Vicente Zapata 236, Mendoza. 24|7|F|78115|25|7

VENDO De Carlo 700, impecable. Patricias Mendocinas 2805, Ciudad. 24|7|C|037|26|7

VAUHXALL 46 joya, garantido. Acepto moto, facilidades. Belgrano 1250 - Godoy Cruz.
25|7|C|177|25|7

VENDO cupé Torino mod. 1968. Tratar Juan G. Godoy 1053, Dorrego - Guaymallén.
25|7|C|125|126|27|7|D

VENDO Furgón tipo térmico de 3,70 por 2 m. de alto. Molinero Tejeda 2470, Las Heras.
25|7|C|139|140|27|7|D

VENDO Valiant 1962, buen estado, p|Mza. Ford cupé 1931, "Victoria", Sáenz Peña 2025, G. Cruz.
25|7|C|247|25|7

VENDO o permuto Chevy 70, única mano. - Las Heras 701. Kiosco - Ciudad.
25|7|T|5386|25|7

VENDO Chevrolet camión 42 motor 60 con volquete. Pje. Pedro Vargas 662.
25|7|F|78235|25|7

VENDO motoneta 7.000 contado, 1º de Mayo 1925, G. Cruz.
25|7|C|224|26|7

VENDO kiosco de madera, Jenner 2105, 2º Bº Trapiche, G. Cruz.
25|7|C|216|17|7

VENDO Fiat 128, mod. 72, $ 12.000.000. Tratar T. Benegas 2024, Cdad. Tel. 256595.
25|7|T|05395|27|7

VALIANT IV c|nuevo. Consumo 11 Lts. común. mod. 1967. 10|12 y 16 a 19 hs. Tel. 227189.
25|7|C|258|26|7

VENDO plan Rombo 80, Renault 12, con 10 cuotas pagas. Perito Moreno 257, G. Cruz. De 15 a 18 horas. 25|7|C|264|25|7

VENDO motor Falcon, mod. 1973. Paso de los Andes 276, G. Cruz. Taller Humberto.
25|7|C|264|26|7

VENDO Fiat 1100, modelo 1963, importado. Tratar: Dr. Moreno 2974, Las Heras.
25|7|C|319|25|7

$ 8.000 total Ford 47. Faltan detalles. - Coronel Plaza 37 - Tel. 254368.
25|7|T|5388|25|7

1114 MOTOR Chevrolet 350 con volcador. Vendo o permuto. Pedernera 526, Tel. 259954.
25|7|C|301|27|7

VENTAS VARIAS

A BUEN precio estanterías, guardarropas, y todo tipo de muebles metálicos p|oficina y comercio. Fabricante. Godoy Cruz 128. - Ciudad. 3|7|F|73262|28

A $ 1.850: Estantería metálica de 2 x 30 x 90. Oferta semanal. - Pettazzi Hnos. Ituzaingó 2454 - Ciudad.
19|7|C|661|26|7

A. VITRINA mostrador 1,80 x 1,05 x 0,50. Oferta, $ 6.500. Fábrica Pettazzi Hnos. Ituzaingó 2454, Tel. 251406.
22|7|C|433|29|7

¡¡A|PEKINESES! cachorritos enanos finísimos único e|Mendoza y Salchichitas, vendo. Perú 1147. Ciudad.
21|7|C|720|27|7|D

ALTO: S.R.L. Morwin. Estanterías metálicas, mostradores, vitrinas. Precios increíbles. San Martín Nº 520. Godoy Cruz. Teléfono 220308. 1|3|F|37733|Pte.

A ¡URGENTE! colosal juego living colonial con almohadones, regalo sin estrenar $ 9.700. Huarpes 1764.
25|7|C|222|25|7

A MITAD de precio: Tocadiscos, televisores, estufas, frazadas, sábanas. Atendemos de 10 a 20 hs. Alpatacal 2545 (Paralela a Paso de los Andes) Ciudad.
25|7|C|131|132|27|7|D

AJI, pimienta, pimentón español, hilo, tripas, por gramos y mayor, super económico. - Semillería La Confianza - Mercado Central. Tel. 215455.
25|7|C|174|31|7

ATENCION: fabricación y ventas directamente al público: calefones a leña, querosene, gas y todo lo relacionado al ramo. Calidad y precios incompatibles. Bandera de los Andes 2119, San José.
25|7|C|147|13|8

BICICLETAS nuevas. Oferta 6 días. Plegable 20/75 $ 4.280. Media carrera y Sport 28½ $ 3.850. Bicicletería Simone - A. Tomba 61 - Godoy Cruz. Teléfono 223860.
24|7|C|928|26|7

BALANZAS, cortadoras de fiambres, sierras y picadoras de carne, heladeras comerciales. Unidades nuevas y usadas. Amplios créditos. San Martín 202. Ciudad. 1|7|F|32311|Pte.

BIANCHI legítima, balanzas, hornos, etc. directo fábrica. Tel. 243280. 21|6|F|70842|Pte.

BALANZAS, heladeras, estanterías nuevas, usadas. Bianchi legítima. Tel. 251749. S. Martín 2614.
11|7|F|75073|Pte.

CAMAS turcas, mesas, máquinas coser, cortadora de fiambres, estufas, lavarropas, calefón, macetas, cocinas gas, artículos hogar. Corrientes 452, ciudad.
23|7|C|674|26|7

COLCHONES pollester 1 plaza $ 680 2½ plaza $ 1.300, cama americana elástico madera $ 1.100. Ofertas mueblería Tiquitaca, Saavedra 390, San José. - Tel. 218153. 23|7|F|77867|26|7

CASCARILLA, rica, saludable, sola o con leche; frutas secas para compota. - Semillería La Confianza - Mercado Central - Tel. 215455.
25|7|C|174|3|8

CACHORROS Pekinés enanos, vendo. Godoy Cruz 1202, San José - Gllén. 24|7|F|68|25|7

CONSTRUCTORES: vendo hierro, caños, sanitarios, nuevos, sobrantes. Menor precio Teléfono 259249.
25|7|C|251|25|7

CHAPAS usadas 3 metros, teléfono 215661.
25|7|C|238|25|7

DEMOLICION, chapas usadas, soleras, mosaicos, puntales. Atiendo sábado. Sobremonte 464 - Ciudad.
25|7|C|249|25|7

ESTANTERIAS metálicas, modulares, exhibidores. Financiación Fábrica. 9 de Julio 1733. Teléfono 216535 2|1|F|20036|Pte.

ESTUFAS con garrafas, 10 kg. seminuevas. - Cipolletti 1201, Dorrego.
25|7|C|167|25|7

GRAN oportunidad: se vende equipo disc jockey profesional y juego de luces super completo. 25 de Mayo 1988. Ciudad.
24|7|C|767|25|7

HORMIGONERAS varias, carretillas, guinches plumas etc. Costanera y Uruguay. San José. T. 258123. 3|7|C|206|29|7

HELADERA vitrina comercial 3 puertas, nueva, vendo $ 25.000 c|y facilidades. Garibaldi 374.
22|7|F|77544|30|7

HIERRO construcción 10 y 12 vendo. Teléfono 218811.
237|C|671|25|7

LIQUIDO a revendedores, al contado únicamente, mercaderías de invierno, pullovers, camperas, pantalones de dama, poleras, chalecos, conjuntitos de bebé, etc. Arenales 616. Villa Nueva.
24|7|C|652|25|7

LIVING americano, petibirí, tela finísima, nuevo. Líquido. Gutenberg 51. 24|7|C|84647-|25|7|D.

MAQUINAS escribir, sumar, $ 190 mensuales. Garantidas. Pellegrini 72. (Nace S. Martín 2300). Ciudad. Taller Armando.
22|7|C|326|31|7

OCASION: vendo implementos criadero aves. Urquiza 1763 - Coquimbito - Maipú.
23|7|C|640|25|7

PARTICULAR vende cama de bronce, antigua, 2½ plazas. - Clarck 272, Mendoza.
25|7|C|112|113|26|7|AD

PUERTA nueva, placa y mesa madera, fuerte vendo $ 1.500 total. Jorge Calle 208 C.
25|7|C|233|25|7

SINGER coser-bordar portátil; otra Crosetti a pedal, vendo. Clark 262. 24|7|C|855|856|25|7|D

TELEVISOR nuevo "Philco-Ford" 17", garantido. Gutenberg 51.
24|7|C|846-47|25|7|D.

ULTIMOS dormitorios matrimoniales con ropero, precio viejo, líquido $ 8.500, fabricante. Confraternidad Ferroviaria 579, Ciudad. Por Videla Castillo al 3100.
24|7|C|152|153|25|7|AD

VENDO equipo máquina y caldera para tintorería. Bandera de los Andes 603 - Guaymallén.
23|7|T|5309|25|7

VENDO carpa 6 personas y combinado estereofónico. - Tratar: Francia 444. Godoy Cruz.
24|7|C|766|25|7

VENDO cachorros Ovejero Alemán. Olascoaga 2363, Ciudad.
24|7|C|867|868|25|7|D

VENDO capot Ford 1974, averiado, camión, o camioneta. Sáenz Peña 2025, Godoy Cruz.
25|7|C|247|25|7

VENDO cocina 4 hornallas plancha y 2 hornos, máquina de coser Singer y máquina de escribir Olivetti Lettera 32, todo poco uso. Tratar Cobo 1389, Benegas a 2 cuadras terminal línea 3.
25|7|T|5390|27|7

VENDO juego dormitorio ver en Francisco de la Reta 291, San José.
25|7|C|217|25|7

VENDO soldadura eléctrica grande. - Jorge Newbery 816. Villa Nueva.
25|7|C|172|25|7

VENDO máquina de tejer industrial (Magitex) $ 7.000. - Morón 154, Ciudad.
25|7|C|14|165|26|7|D

VENDO 400 mts. manguera 3|4 plástico. Pje. Pedro Vargas Nº 662.
25|7|F|78234|25|7

USADOS seleccionados
Cupé Torino 71-74
Renault 12 74
Renault 4S 72
Citroen 62
ATENDEMOS LOS SABADOS
IKA RENAULT Concesionario oficial
MARTI
SAN MARTIN 624
25|7|F|26|7|D

VENDO televisor Philips en perfectas condiciones, lustra enceradora Yelmo, máquina de cortar fiambre uso doméstico (nueva, alemana) y tapado negro con cuello de nutria. Teléfono 240503.
25|7|C|266|25|7

VENDO sacón nutria $ 1.800. Federico Moreno 2847, Ciudad.
25|7|C|282|25|7

5 MAQUINAS calculadoras manuales "Texas Instrument", nuevas, vendo urgente. Chacabuco 447, Dpto. 2, Cdad.
24|7|C|036|25|7

Compras Varias

A. SELLA Martilleros. Tel. 247447. Tiburcio Benegas 776, ofrezca muebles, artículos hogar, máquinas usadas. - Dinero en el acto. 11|2|F|36991|Pte.

A BENTURINO, Martillero. Teléf. 248730 y 244335. Av. Colón 669. Ofrezca muebles, antigüedades, artículos de hogar. Anticipo dinero. 9|6|F|12224|Pte.

A TRAJES, sacos, pulóveres, pantalones, vestidos, colchones, bicicletas, teléfono 262324. Guajardo. 21|7|C|131|25|7

COMPRO aceitunas en planta o cosechada. Tratar Pescadores 893, Ciudad.
24|7|C|129|25|7|AD

COMPRO metales, chatarras, vehículos para desarme y maquinarias. R|domicilio. Tel. 261743 y 262172. 19|7|T|76506|28|7

COMPRO contado, motores eléctricos, compresores, soldadoras, agujereadoras, bobinados motores eléctricos, rápidos. San Martín 359. Las Heras. 6|7|C|971|4|8

CONTADO compro 2 bicicletas buen estado, garrafas 10 kg., estufa, ventilador, Lexicon 80, guitarra, cuadros tallados. Teléfono 246927 - 227629.
22|7|F|77454|26|7

COMPRO libros primarios, secundarios, manuales, novelas usadas. Rivadavia 29. Librería "M. Fierro". 24|7|C|932|26|7

COMPRO ropero chico. Llamar Tel. 245273.
25|7|F|05381|25|7

COMPRO alambre viña usado. - Escudero y Muchenik - Colonia Alvear Oeste
25|7|F|78179|26|7

COMPRO madera de plátano. Tel. 222786. 25|7|F|74314|26|7

DORMITORIOS, radios, mesas, sillas, bicicletas, máquinas coser, escribir, juegos comedor, artículos del hogar. Tel. 256855.
23|7|C|674|26|7

EL MEJOR precio pago, ropa usada. Retiro domicilio. Llamar Tel. 216416. 25|7|C|287|288|27|7|D

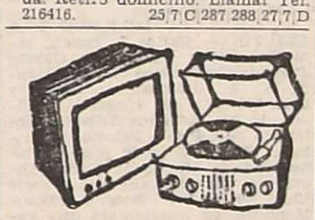

Combinados, Cambiadores y Televisores

A COLOCAMOS tubos TV nuevos y reparamos a domicilio, créditos hasta 8 meses. Teléf. 248066. Radiolux. Espejo 43. Talleres, Garibaldi 374.
17|3|F|38427|Pte.

EL TECNICO alemán repara todas las marcas de televisores a domicilio y en el día, con calidad europea. También atiende sábados y domingos. Tel. 244229.
25|7|F|78174|29|7

LA CASA del Tocadiscos. Servicio autorizado Winco. Repuestos legítimos. Trabajos garantidos Rioja 1342 - Teléf. 216215.
4|7|C|547|26|7

SERVICE televisores Philips, S. Carlson, Doverman. Cambio tubo $ 2.450. Teléfono 258450.
20|7|C|016|28|7

T.V. SERVICE. Teléfono 262837. Yatay 3710 - Villa Nueva.
23|7|C|557|27|7

Ocupaciones Varias Pedidas

A VENDER y ganar las mejores comisiones y premios con la gran rifa de las Mil y Una Noches; aseguramos $ 350 por día, pagos en acto, consúltenos por carta o personalmetne en Avda San Martín 651. Godoy Cruz y Belgrano 62 San Rafael.
21|7|F|77328|25|7

A SEÑORITAS buena presencia, para promoción. 9 de Julio 1637. 1º, 1º. De 10 a 13 horas.
25|7|C|150|25|7

AYUDANTE p|máquina de perforación a percusión. De 8 a 14 hs. Granaderos 1383, ciudad.
25|7|C|198|25|7

MAQUINISTA y ayudantes para máquina perforar rotativa. Marinos Argentinos 1371. San José.
24|7|C|976|25|7

NECESITAMOS chica con conocimiento de costura. Avellaneda 3849, Bermejo. Micro 39.
22|7|T|05282|25|7

NECESITO aprendices, juegos de living, edad 14 a 17 años. - Alberdi 570, San José. Teléfono 217821. 24|7|T|5347|25|7|D

NECESITO medio oficial pintor de automóviles. - 9 de Julio 2257, Ciudad. 24|7|T|5364|25|7

NECESITO 10 oficiales yesero y ½ oficiales, presentarse en Las Heras 220, San Martín.
23|7|C|740|25|7

NECESITO chapista por su cuenta, doy herramientas y local. Ituzaingó 2556. 24|5|C|860|25|7

NECESITO oficiales carpinteros. Fábrica de ataúdes. Las Cañas Nº 365 - Guaymallén.
25|7|F|78168|27|7

NECESITO aprendices metalúrgicos y carpinteros - Alberdi 570 Guaymallén.
25|7|T|5384|26|7

OFICIAL cloaquista; necesita Empresa Constructora. Cervantes 2011. San José. Gllén. (Prolongación Pedro Molina).
25|7|C|115|25|7|D

PERSONAS ambos sexos de 14 a 60 años, que deseen ingresar a taller metalúrgico, mecánico o industrial o independizarse. Inscríbase curso básico acelerado. Además cursos de tornería, soldadura, electricidad del automóvil, interpretación de planos industriales, mecánica automovilística. Todos cursos prácticos. Fundación E. G. A. - Juan G. Godoy 969 (altura calle Dorrego al 500), Guaymallén.
25|7|F|78258|25|7

PARRILLERO, sandwichero con experiencia y referencias, necesito. San Martín 2467. Ciudad.
25|7|F|74311|25|7

STAS. p|whiskería necesito $ 1.000 sueldo y comisión para el interior de Mza. Leonidas Aguirre 387, ciudad.
25|7|C|242|26|7

SRTAS. muy buena presencia Club Nocturno de 1ª Categoría sueldo 8.000 mensuales de 12 a 21 hs. San Martín 80 Dep. B.
25|7|C|

TOMATE HIBRIDO
PUREZA Y CALIDAD GARANTIDA
DISPONEMOS CANTIDAD
CADEA CARRIL NACIONAL 7041 - TELEFONO 135
RODEO DE LA CRUZ - MENDOZA
23|7|C|654|26|7

MADERAS
ALAMO - $ 3,- LA PULGADA, vigas de 4,50 mts., tablas y tirantes.
COIHUE - $ 5,- LA PULGADA, tablas y tirantes, todas las medidas.
CIPRE - $ 7,- LA PULGADA, para machimbre y revestimientos, 1x3", 1x4", 1x5" x 4 mts.
VENTA POR MAYOR Y MENOR
PERITO MORENO 1600 — GODOY CRUZ
23|7|F|74237|25|7

USTED PONE EL CHANCHO
Nosotros las Especias
y obtendrá en su CARNEO verdadero sabor casero. - Aji, pimentón, pimienta, etc. Y... de 9 a 17 hs. venga y pruebe nuestro café GRATIS.
TORRAICO
A. Calle 42 — Dorrego
18|7|F|76544|29|7|A

FELIPE BELLENE

SIGUE REGALANDO ESTUFAS
Desde $599
GRAN SURTIDO EN ESTUFAS DE CUARZO, KEROSENE Y A GAS.
Y COMO SIEMPRE EL MAS EXTENSO SURTIDO EN ARTICULOS DEL HOGAR | CREDITOS
FELIPE BELLENE La Casa que le conviene
ENTRE RIOS 89 y SAN MARTIN 940

Fiat IAVA
0 Km.
Peugeot 504
1969
Perfecto estado
VENDO
San Juan 242 - Ciudad
24|7|F|78133|25|7

COMPRO DE OCASION
500 a 2.000 Cajones o Jaulas Cosecheras
EN BUEN ESTADO
Pte. Rte. Diario LOS ANDES
Av. Alvear Oeste 222 - G. Alvear
24|7|F|78135|28|7

ANTISISMICA
$ 43.000.000
PARTICULAR VENDE
2 dormitorios y dependencias c/ vehiculo y patio. G. Cruz. Permutas facilidades — TEL. 241457
24|7|F|74286|26|7

ORO
LA MEJOR COTIZACION
COMPRAMOS AL MEJOR PRECIO RESCATO POLIZAS. PLATA.
Necochea 62 — Local 11
21|7|C|018|26|7

OPORTUNIDAD
CASA 2 PLANTAS
2 dormitorios y dependencias. En calle Rondeau
RIOJA 510 —:— MENDOZA
23|7|F|77729|1|8

Botellas - Esqueletos Y Damajuanas de Vino
COMPRO CUALQUIER CANTIDAD
— PAGO EN EL ACTO —
P. MENDOCINAS 1585 - SAN JOSE
24|7|C|001|002|25|7

R-6 - 1973
PARTICULAR VENDE
$ 13.800.000 Permutas
Teléf. 241457
24|7|F|74289|26|7

ORO
PAGO MEJOR PRECIO
RELOJERIA Y JOYERIA "SILVI"
Las Heras 488 - Ciudad - Mza.
22|7|C|346|28|7

ESCRITORIOS METALICOS
USADOS, TODO TIPO Y SILLAS OFICINA
Vende Amitrano - A. Villanuva 332
24|7|F|77973|25|7

CUBIERTAS Y CAMARAS
Radiales importadas: 175 x 13 - 185 x 14 - 205 x 14 y 1100 x 16. - Recapadas: 145 x 330 - 600 x 16 - 650 x 16 - 825 x 20 - 900 x 20 - 1000 x 20 y 1100 x 20.
AVENIDA SAN MARTIN 2266 — CIUDAD - MENDOZA
24|7|C|677|27|7

VENDO MOTOR INDENOR
completo 0 km. y motor Borgward mod. 71 recién reparado, con caja. Ver y tratar: Calle SARMIENTO 58 - VILLA NUEVA
24|7|C|837|25|7

MOSAICOS
de granitos y comunes
PIEDRAS LAJAS en todos su tipos
MARMOLES en distintas calidades
PARQUETS en varios tonos
LADRILLOS y LADRILLONES al por mayor solamente
● SOMOS FABRICANTES
LOCALIZACION
AVDA. LIBERTAD 898
VILLA NUEVA - GLLEN.
AGENTES COMERCIALES
TEL. 262557

OPORTUNIDAD
VENDO TOPADORA COMPLETA
Nueva - Sin Uso APLICABLE A CUALQUIER TRACTOR
José F. Moreno 1138 - Mza. - Tel. 246665
23|7|F|77798|25|7|A

POLLOS . $ 19,50 el K.
GALLINAS $ 13,50 el K.
HUEVOS $ 15.- la Doc.
POLLAS WARREN ALTA POSTURA
Ventas por mayor y menor
LISANDRO MOYANO 2300
El Plumerillo - Las Heras
MENDOZA
Tel. 257662. 23|7|F|77788|26|7

ACOPLADO ROSSO LEONE
8/10 Tda. con freno, gomas 825 x 20, carrozado. - Vendo urgente. P. MORENO 1600 — G. CRUZ
24|7|F|74232|25

FINISIMO DEPARTAMENTO CENTRICO
PERMUTO POR CASA 3 DORMITORIOS
OSSOLA — Av. San Martín 83 - Mendoza - Tel. 291304
25|7|C|184|25|7

TECHOS
Confíe el arreglo de sus techos a empresas Eduardo Sánchez. Precios sin competencia. Garantidos.
TELEFONO 248975
25|7|T|05383|26|7

DEPARTAMENTO
Espléndida ubicación. 3 dormitorios, 2 baños, depend. de servicio. Ofrezco en alquiler a interesado directo (sin intermediarios). Tratar: Avda. España 1091 - 5º Piso. Nº 5 - De 10 a 12 hs. 25|7|C|155|25|7

HUEVOS FRESCOS
— DE GRANJA —
VENTAS POR MAYOR
Francisco de la Reta 529 - San José - Guaymallén - Mendoza
23|7|C|639|25|7|A

COMPRO EN 3ª o 4ª SECCION
INMEDIACIONES COSTANERA: 1.200 a 2.000 metros de terreno, con o sin galpón. DAVID GUIÑAZU - Av. España 1248 - 2º P. 19 - Tels. 217638 y 241333. (Sábado y domingo)
25|7|C|171|25|7

Vendo Totora de 1ª Calidad
En Campo Espejo, Las Heras. Calle Santa Rita s/n. De Lunes a Viernes de 9 horas hasta las 18 horas.
PUEBLA Hnos. 21|7|C|039|27|7

Avisos Clasificados

(Viene de la Pág. anterior)

Ofrecidos Varios

GASISTA, plomero, reparación e instalaciones, calefones, estufas, cocinas. Trabajos garantidos. T. 259168. 20|7|C|582|25|7

IMPERMEABILIZACION de techos, terrazas, albañilería general pintura, cielorrasos tergopol. Tel. 255378. 19|6|C|503|28|7

IMPERMEABILIZO techos, lana de vidrio. Garantía. Recibo muebles usados. Tel. 220657 - Lencinas 75 - G Cruz. Arráez. 25|7|C|249|26|7

LUSTRAMOS, reformamos y tapizamos muebles. Tel. 261274 y 254070, España 4048, Villa Nueva. 22|7|F|77580|25|7

LUSTRO, arreglo, reajusto muebles. Teléfono 257819. 24|7|T|5344|26|7

PLOMERO destape cañería agua, cloacas, arreglo calefones, gas. Tel. 223449. 12|7|C|697|10|8

PUERTAS y cerraduras arreglo a domicilio. Garantía. Alberdi 263. Ciudad. Teléfono 216546. 13|7|C|225|27|7

PERFECCION en cielorrasos pre moldeados de yeso, económicos. Rápida colocación. Garantidos. Tel. 248874. 23/7/C/648/29/7

SE OFRECE cloaquista. Destape de cloacas, pintura, albañilería. Tel. 222964. Mendoza. 24|7|C|919|28|7

YESERIA remiendos y nuevos, molduras difusas, decoraciones en yeso en general. Amplias referencias. Tel. 215744. 24|7|T|5355|26|7

Educacionales

A ALUMNOS secundarios preparamos todas materias individualmente. - San Martín 276. Ciudad. Tel. 246172. 24|7|C|908|2|8

GUARDERIAS

SEÑORA responsable cuidar niños. Tratar: Maipú 286, 4º B. Godoy Cruz. 24|7|C|910|25|7

Comerciales

ATENCION líquido total stock fábrica - Ropa damas de calidad, por mayor y menor. Fco. J. Moyano 1463 (Nace Juan B. Justo 100). 22|7|C|325|27|7

BUSCO socio/a para mueblería poco capital. Lamadrid 336, Cdad. Teléfono 243820. 25|7|C|215|25|7

DINERO: necesita importante empresa. Buen interés. Garantía a satisfacción. Tel. 259249. 25|7|C|251|25|7

PULOVERES de Mar del Plata, por mayor y menor, liquidamos. Agustín Alvarez 393, Mendoza. 24|7|C|848|25|7

CASAS RODANTES Y EMBARCACIONES

NEVADA: Siempre de temporada. Jesús Serna 175 - Maipú. 27|6|F|13066|31|7|D

Ley 11867

LEY 11.867. — Luis Alberto Casas y Raúl Jaime Casas comunican que venden a la señora María Elena Pañoni el "Hotel Villa Mary", ubicado en calle Santiago del Estero 464 de ciudad. Reclamos de ley en el domicilio citado. 23|7|C|692|27|7

Labores Femeninas

"ARIES" Boutique, corta faldas, pantalones, vestidos, por $ 40 y los confecciona en 24 horas. Galerías Plazza. Local 31. 25|7|C|992|27|7

MOISES completos, desarmables, hermosos modelos, tapizados, bordados. Granaderos 2783, Mza. 15|7|F|75905|30|7

Pensión y Piezas Amobladas

ALOJAMIENTO caballeros, mensuales. Comodidad, agua caliente. San Luis 243. Ciudad. 24|7|C|858|859|2|8|D

ALOJAMIENTO a caballeros, casa familia. Avda. España 1927, Cdad. 25|7|C|244|27|7

CASA de familia da alojamiento a matrimonio o caballeros, comodidad, cocina. Avda. España 2710, ciudad, micro 13, en la puerta. 25|7|C|218|25|7

CASA de familia da hospedaje a caballero, c/s pensión. Teléfono 253308. 25|7|C|299|25|7

DOY pensión a señorita estudiante. Tel. 258446. 19|7|T|5194|29|7

DISPONEMOS habitación para 3 ó 4 personas, mensual. Rodríguez 737 casi Aristides Villanueva. Mendoza. 24|7|T|5345|26|7

DOY ALOJAMIENTO a personas honorables, residencial distinguida. Montevideo 294, ciudad. 25|7|C|192-193|25|5|D

EN CASA de familia alquilo habitación amoblada a señora o señorita. Ituzaingó 2167. 24|7|T|05370|25|7

EXCELENTES habitaciones amobladas con pensión. Dos o tres personas. Rodríguez 286, Ciudad. 25|7|C|20|25|7

HOGAR para ancianos. Atención completa, precios módicos P. Mendocinas 778 Cdad. 23/7/C/560/29/7

HOGAR de Ancianos "Santa María", recibe enfermos e inválidos con tratamiento. Necochea Nº 871. San José - Guaymallén. 23|7|C|560|29|7

RESIDENCIAL de categoría de alojamiento, matrimonios, empleados estudiantes. San Lorenzo 19 Ciudad. 25|7|C|151|25|7

Arriendos y Cambios

A ALQUILERES 100% seguridad. Evite problemas de cobranza, cobre puntualmente. Pague o no el inquilino usted cobra igualmente. Estas y otras ventajas ofrecemos; alquile por nuestro intermedio, ganará tranquilidad y seguridad. Visite nuestras oficinas, o solicite tasador sin compromiso. "Provivienda". - Perú 1214. T. 218277 - 255813. 11|7|C|88|31|7

A PROPIETARIOS indicamos que pueden alquilar con seguridad, empleando nuestro sistema. Ud. siempre cobra. Diríjase a quien tiene experiencia en alquileres. Consúltenos. - Usted alquilará mejor. José Federico Moreno, ex Director de la Cámara de Alquileres. San Lorenzo 332. Teléfono 249745. 24|7|C|987|26|7

A DEPARTAMENTO t/casa g/categoría c/teléfono living, 3 dormitorios, dependencia servicio, 3 baños d/comodidades. Teléfono 240282. 25|7|C|156|27|7

A $ 3.000 departamento p/baja, Dorrego, a matrimonio, 1/comedor, 1 dormitorio, otro Chacras de Coria, $ 2.600. - España 1512, Oficina 4. 25|7|C|278|25|7

A $ 2.500, casita cerca Falucho, G. Cruz; regular estado. José Federico Moreno (h). San Lorenzo 332. 25|7|C|293|25|7

A $ 3.500 local s/calle S. Martín, primer piso. José Federico Moreno (h). San Lorenzo 332. 25|7|C|292|25|7

A $ 3.500, casa c/Carril Rodeo d/la Cruz, c/garaje. José Federico Moreno (h). San Lorenzo 332. 25|7|C|293|25|7

A $ 3.000, departamento antisísmico Barrio Kennedy, c/terraza. José Federico Moreno (h). San Lorenzo 332. 25|7|C|293|25|7

ASOCIACION Propietarios - Chile 1733 - Martillero Henríquez. - Alquilo casa ciudad, 3 ambientes. 25/7|F|78252|25|7

ALQUILO garaje grande con baño $ 1.500 mensuales. Lamadrid 336, ciudad. 25|7|C|215|25|7

ALQUILO confortable departamento, frontal a 50 mts. San Martín, s/V. Zapata, gran living comedor, 3 dormitorios, sala estar, 2 baños $ 600.000 m/n. Chile 1733, Henríquez. 25|7|C|205|25|7

ALQUILO galpón c/fuerza p/depósito, taller, etc., t/servicio. Rivadavia 1165. G. Cruz. 25|7|F|74313|25|7

CASA reparamos, albañilería, carpintería a cambio alquiler. - Francisco de la Reta 1206, San José, Tel. 255776, Escobar. 24|7|C|900|25|7

NECESITO alquilar casa o departamento chico. Pago $ 2.500. Adelanto 4 meses de alquiler. Llamar Teléfono 222985. 25|7|F|74316|26|7

PARA ALQUILAR necesito casita o departamento de 1 ó 2 dormitorios. Tratar del 249200. Interesado directo. 25|7|C|270|25|7

PARTICULAR necesita alquilar salón o garaje para frutería. Comunicarse al tel. 259182. 25|7|C|294|25|7

Edictos Judiciales

EDICTO. — Décimo Quinto Juzgado Civil, autos Nº 38.107 "Dirección Provincial de Vialidad c/ José G. Marzitelli y Otros p/Expropiación". Cita emplaza diez días demandada y/o sucesores, herederos o interesados; rasgo terreno ubicado en calle Severo del Castillo esquina calles Los Pinos, distrito Corralitos, departamento Guaymallén; superficie 12 Has. 7.426,00 m2.; inscripto Registro Propiedad Raíz Mendoza, Nº 19.025, fs. 969, Tº 104 "C", Gllén; bajo apercibimiento ser representados Defensor Oficial (Art. 22, inc. 3º, Dec. Ley 6745/57; Arts. 62 y 72 C.P.C.). Rodolfo H. Puebla, secretario. 19|7|F|76816|28|7

EDICTO. — Décimo Quinto Juzgado Civil, Autos Nº 38.101 "Dirección Provincial de Vialidad c/ Sarrigurén Vit. Soc. Com. Acc p/ Expropiación" Cita emplaza diez días demandada y/o sucesores, herederos o interesados rasgo terreno ubicado en calle Belgrano entre Espejo y Videla Aranda, distrito Fray Luis Beltrán, departamento Maipú; superficie 21 Has. 3.573,00 m2.; inscripto Registro Propiedad Raíz Mendoza, Nº 12212, fs. 219, Tº 78 "A", Maipú, bajo apercibimiento ser representados Defensor Oficial (Art. 22 inc. 3º Dec. Ley 6745/57, Arts. 62 y 72 C. P. C.). Rodolfo H. Puebla, secretario. 19|7|F|76806|28|7

EDICTO. — Juez Primer Juzgado Civil y Comercial San Rafael, hace saber por cinco días que en autos Nº 68.273-B caratulados "Sosa Silvestre y Pura C. Moreno de Sosa por concurso civil voluntario", se declaró abierto el concurso civil del señor Silvestre Sosa y de la Sra. Pura Concepción Moreno de Sosa, ambos con domicilio real en calle 25 de Mayo 32 del distrito Villa Atuel de este departamento. Se fijó el día cuatro de noviembre próximo a las nueve horas, para la celebración de la junta de acreedores y hasta el día nueve de setiembre del corriente año 1975 para que los acreedores presenten los pedidos de verificación de créditos al Sr. Síndico Dr. Francisco Caruso con domicilio legal en calle Los Franceses Nº 196, Ciudad. Intímase a los concursados y a los que tengan bienes y documentos de los mismos, para que los pongan a disposición del Síndico bajo apercibimiento de ley. Prohíbese a los concursados de hacer pagos, bajo apercibimiento de ser ineficaces los que se realizaren. - Oscar Suárez, Secretario. 23|7|F|77641|29|7-A

EDICTO. — A herederos de Basilio Nicolás Lorenzo Bianchini, cita Caja de Jubilaciones y Pensiones de Mendoza, reclamar derecho pensionario, bajo apercibimiento legal, Expediente Nº 24380. Dr. Pedro J. I. Sín, asesor letrado. 23|7|C|251|27|7

EDICTO. — Caja de Seguro Mutual Ley 1828, cita cinco (5) días beneficiarios Juana Luisa Aznares de Delgado o Juana Luisa Aznares Montaña, para reclamos derechos seguro mutual. - Carlos Raúl Nanclares - Subgerente. 24|7|C|876|28|7

EDICTO - Caja de Seguro Mutual Ley 1828, cita cinco (5) días beneficiarios Felipe Luquez Gutiérrez para reclamos derechos seguro mutual. Carlos Raúl Nanclares, director gerente. 24|7|C|899|28|7

EDICTO. - Caja de Seguro Mutual Ley 1828, cita cinco (5) días beneficiarios Luciano Gélvez Pinea para reclamos derechos seguro mutual. Carlos R. Nanclares, director gerente. 24|7|C|913|28|7

EDICTO. — Juez 2º Juzgado Civil San Rafael, Secretaría 4, cita herederos y acreedores de Felipe Woyskovsky, audiencia veintiuno Agosto, hora 8.30. - Héctor Dick Ulloa, secretario. 16|7|F|76046|25|7|A

EDICTO. — Carlos I. Pavon, rematará orden señor Juez Cuarto Juzgado Civil, autos 67.013 "Avianca S. A. c/Monserrat Barbe y Ots. Camb.", día 7 agosto próximo, 11 hs, Estrados Tribunal actuante 2do. Piso - Palacio de Justicia (Mza.) la parte pro-indivisa demandada Monserrat Barbe, Inmueble ubicado calle 2do. Pasaje Corti Nº 753/761 - Sección Oeste - Mendoza, en condominio con Angel Sánchez Navarro e Inés de la Purísima Manriquez; Inscripto Archivo Judicial al Tº 31 E. fs. 881 Sección Oeste y Rentas al Nº 5.505 y Municipalidad Capital como manzana 392 parcela 11; Inmueble edificación adobe revestido; 1 baño con azulejos; 1 pequeña lavandería cerrada; 4 habitaciones, 1 habitación tipo despensa; 1 cocina, pisos baldosas; 1 habitación piso madera; paredes techos y electrificación en muy mal estado general. Posee todos servicios, no hay ocupantes. Consta de 180,70 metros s/títulos y Rentas 148, 70 mts2. "Límites: Norte: Sucesión Manuel García en 10,25 metros. Sur: Pasaje Silvio Corti en 10,60 mts. Este: José Contreras y Sucesión Alejandro Segretti en 14,20 mts. y Oeste: Olivia Tobares de Grigor en 13,45 mts. en dos tramos, divididos por 1 pequeño martillo de 0,55 con frente al Sur. Deudas: Municipalidad Capital año 1974 $ 142. Obras Sanitarias al 31 diciembre 1974 $ 340,15, sujeto reajustes. Rentas: Dif. 1974 y año 1975 $ 133,50 sujeto reajustes. Embargos autos 78.573 "Tillar Suhel José y ot. c/Angel Sánchez y ot. $ 42.997.- del 6to. Jdo. Civil (Cancelado efecto escriturar) y el de autos $ 11.398.- Avalúo $ 7.560.- Base Venta $ 5.292,00 (70 % avalúo). Comprador depositará 10 % seña y 3 % comisión efectivo. Títulos y antecedentes obran en autos, no admitiéndose reclamos posterior por falla, falta y/o defecto alguno. Notifícase por presente embargante y todo interesado en la misma. Informes Tribunal y Martillero J. B. Justo 441 — Mendoza. Asimismo se notifica a condominos Inés de la Purísima Manrique de ignorado domicilio. - Susana M. Duran, Secretaría. 17/7/C/883/29/7/A

EDICTO. — Juez Segundo Juzgado Civil San Rafael cita herederos y acreedores Sara Antuan de Núñez comparendo diecinueve agosto próximo nueve horas. Autos Nº 15.501. - Héctor Dick Ulloa - Secretario. 21/7/F/77201/31/7/A

EDICTO. — Segundo Juzgado Civil San Rafael. Autos 16.446 cita herederos y acreedores Lucero Venancia y Teodosio Mario Silva audiencia cuatro de agosto próximo ocho treinta. - Elda I. Savoy - Secretaría. 217/F/77206/31/7/A

EDICTO. — Juez Primer Juzgado Civil San Rafael cita herederos y acreedores de Di Marco de Arcella María o Julia María comparendo 19 de agosto próximo, a las nueve horas. - Oscar Suárez - Secretario. 21/7/F/77211/31/7/A

EDICTO. — Juez Primero Civil cita, emplaza, herederos, acreedores Héctor Francisco Sacchi, comparendo seis agosto próximo diez horas. - Expte. 117.821. - Luis A. Benvenuto - Secretario. 22|7|C|89|31|7 A.

EDICTO. — Juez Tercer Juzgado Civil cita herederos y acreedores de José Urbano Oliva, comparendo uno de agosto próximo, once y treinta horas. Arnaldo Andrés Frigerio, Secretario. 20|7|C|747|31|7

EDICTO JUDICIAL. — Juez Sexto Civil, cita y emplaza a herederos y acreedores Valentín Salvador, comparendo seis de agosto próximo a las once horas. Alberto J. Sacchi Yori, Secretario. 23|7|C|230|4|8|A

EDICTO DE NOTIFICACION. — Juez Décimo Cuarto Juzgado Civil, autos 86270, "Fiscal de Estado por Declaración de dominio e inscripción Registro Público", notifica emplazamiento para estar a derecho a posibles interesados en terreno cuya declaración de dominio se solicita, constante de una superficie de 451 Has. 2.250,33 m2., con los siguientes límites: Norte, Río Mendoza; Sur, Carril a Barrancas; Oeste, Flichman y Cía. S. A.; y Este, Pedro Aníbal Burgoa, conforme dispone Art. 68, inc. 1º y 72, inc. 4º del C. P. C. - Felipe A. de la Rosa, Secretario. 25|7|F|78217|31|7|A

EDICTO. — Caja de Seguro Mutual Ley 1828, cita cinco (5) días beneficiarios Lindolfo Bello Escalante para reclamos derechos seguro mutual. - Carlos Raúl Nanclares, Sub Gerente a cargo de Gerencia Caja de Seguro Mutual. 25|7|C|146|29|7

LICITACIONES

PROVINCIA DE SAN LUIS
DIRECCION GENERAL DE TURISMO
LICITACION PUBLICA

Llámase a licitación pública para la obra: "Amoblamiento y equipamientos Hostería tipo Concarán" - "Sección muebles".

INVERSION APROXIMADA: $ 265.000,00.
FECHA DE APERTURA: Día 8 de Agosto de 1975, a las 10 horas.
LUGAR DE APERTURA: Dirección General de Turismo, San Martín Nº 741 - SAN LUIS.
INFORMACION: Departamento Técnico de la Dirección General de Turismo - Galería Sananes - Local Nº 5.
VENTA DE PLIEGOS: Departamento Contable de la Dirección General de Turismo - Galería Sananes, Local Nº 7. Hora de venta de pliegos, de 8 a 14 hs.
23|7|F|77637|25|7|A

MINISTERIO DE ECONOMIA
CORPORACION DE EMPRESAS NACIONALES
Yacimientos Petrolíferos Fiscales
DESTILERIA LUJAN DE CUYO
LICITACION PUBLICA 70 Nº 156

Llámase a LICITACION PUBLICA por la "construcción de 400 metros aproxim. de red cloacal en zonas Destilería Luján de Cuyo.
APERTURA: 14 de Agosto de 1975, a las 12,30 horas, en Y. P. F., Destilería Luján de Cuyo.
PLIEGOS: Administración Destilería Luján de Cuyo (Compras y Contrataciones), en días hábiles de lunes a viernes, de 8 a 12 hs.
VALOR DEL PLIEGO: OCHENTA PESOS ($ 80,00).
24|7|F|77884|2|8

MINISTERIO DE ECONOMIA
CORPORACION DE EMPRESAS NACIONALES
YACIMIENTOS PETROLIFEROS FISCALES
ADMINISTRACION MENDOZA
LICITACION PUBLICA AM. Nº 1.209

Reparación parcial de chapería, mecánica y pintura de 4 (cuatro) vehículos.
APERTURA: 18 de Agosto de 1975, a las 9 horas, en calle Salta 672, Godoy Cruz - Mendoza.
VALOR DEL PLIEGO: $ 100,00.
24|7|F|13708|2|8|D

MINISTERIO DE ECONOMIA
CORPORACION DE EMPRESAS NACIONALES
AGUA Y ENERGIA ELECTRICA
EMPRESA DEL ESTADO
GERENCIA EXPLOTACION REGIONAL CUYO
DIVISIONAL MENDOZA
LICITACION PUBLICA Nº 8/75

Llámase a Licitación Pública para el día 13 de Agosto de 1975 a las 12,00 horas, por la contratación de los trabajos con provisión parcial de materiales necesarios, para efectuar la construcción de línea aérea de M.T.; cambio de sección; remplazo y retiro de líneas existentes; tendido de C.A.S. y construcción de 10 S. E. aéreas. - Proyecto Nº 5155/74.
PRESUPUESTO OFICIAL: ..... $ 2.172.367,—.
Pliegos e informes: Oficina de Compras: Avda. San Juan 470, Mendoza.
Valor de la Documentación: Doscientos pesos ($ 200,—).
OBRA DEL PLAN TRIENAL PARA LA RECONSTRUCCION Y LIBERACION NACIONAL
21|7|F|77187|25|7

MINISTERIO DE ECONOMIA
Corporación Empresas Nacionales
YACIMIENTOS PETROLIFEROS FISCALES
Administración Mendoza
LICITACION PUBLICA AM. Nº 1.208

Transporte combustibles líquidos livianos en camiones tanque, desde planta de almacenaje Luján de Cuyo, a distintos lugares de consumo de la Administración Mendoza.
Apertura: Día 11 de agosto de 1975, a las 11 horas, en calle Salta 672, Godoy Cruz, Mendoza.
Valor del pliego: $ 100.
18|7|F|76534|27|7

MINISTERIO DE ECONOMIA
CORPORACION DE EMPRESAS NACIONALES
Yacimientos Petrolíferos Fiscales
Destilería Luján de Cuyo
LICITACION PUBLICA Nº 70-154

Llámase a Licitación Pública para la:
"ADQUISICION DE BARRAS y PLANCHUELAS DE ACERO"
Apertura: 21 de agosto de 1975, a las 12,30 hs., en YPF. Destilería Luján de Cuyo. **Pliegos:** Administración Destilería Luján de Cuyo (Compras y Contrataciones), en días hábiles de Lunes a Viernes de 8 a 12 hs. - **Valor del pliego:** Veinte pesos ($ 20,—).
21|7|F|77221|30|7

PROVINCIA DE SAN LUIS
DIRECCION GENERAL DE TURISMO
LICITACION PUBLICA

Llámase a licitación pública para la obra: "Amoblamiento y equipamientos Hostería tipo Concarán" - "Sección vajillas".

INVERSION APROXIMADA: $ 90.100,00.
FECHA DE APERTURA: Día 7 de Agosto de 1975, a las 11 horas.
LUGAR DE APERTURA: Dirección General de Turismo, San Martín Nº 741 - SAN LUIS.
INFORMACION: Departamento Técnico de la Dirección General de Turismo - Galería Sananes - Local Nº 5.
VENTA DE PLIEGOS: Departamento Contable de la Dirección General de Turismo - Galería Sananes, Local Nº 7. Horario de venta de pliegos, de 7 a 12 horas.
23|7|F|77639|25|7|A

Comunicado

Se comunica que la Licitación Pública Nº 25 para la adquisición de **Elementos Varios con Destino a los Laboratorios de Análisis Clínicos** dependientes de División Bioquímica de Salud Pública, se realizará el día 28 de Julio de 1975 a las Nueve (9) horas. Y NO se efectuará el 8 de Agosto de 1975 como estaba anunciado en razón de que este **Departamento Contable de Salud Pública** de la Provincia, a partir del 1º de Agosto de 1975 próximo deberá integrarse al **Sistema Nacional I. de Salud de la Nación,** motivo por el cual este Departamento no podrá efectuar aperturas de licitaciones posteriores a esa fecha.

DEPARTAMENTO CONTABLE DE SALUD PUBLICA
25|7|F|78280|26|7

MINISTERIO DE ECONOMIA
Dirección General de Turismo
LICITACION PUBLICA

LLAMASE A LICITACION PUBLICA DE LA OBRA:
"HOSTERIA TIPO UBICADA EN LA LOCALIDAD DE PAPAGALLOS - DEPARTAMENTO CHACABUCO PROVINCIA DE SAN LUIS
INVERSION APROXIMADA: $ 5.000.000,—
FECHA DE APERTURA: Día 11 de Agosto de 1975 a las 10 hs.
LUGAR DE APERTURA: Dirección General de Turismo - San Martín Nº 741 - San Luis.
INFORMACION: Departamento Técnico de la Dirección de Turismo - Galería Sananes. Local 5.
FECHA Y HORA: A partir del día 28 de Julio de 1975, de 8.30 a 14 horas.
VENTA DE PLIEGOS: Departamento Contable de la Dirección de Turismo - Galería Sananes - Local 7.
FECHA Y HORA: A partir del día 28 de Julio de 1975 de 8 a 14 horas.
21|7|F|77216|30|7-A

GOBIERNO DE LA PROVINCIA DE SAN JUAN
BANCO INTERAMERICANO DE DESARROLLO
SECRETARIA DE ESTADO DE OBRAS Y SERVICIOS PUBLICOS
Departamento de Hidráulica
LICITACION PUBLICA Nº 51

Licitación Pública, dentro del ámbito nacional, para "Estudios y Proyectos de Canales", Obras con financiación del Banco Interamericano de Desarrollo. Por disposición del Honorable Consejo del Departamento de Hidráulica de la Provincia, llámase a Licitación Pública para el Estudio y Proyecto de los siguientes ramos: 12, 19, 20, 22, 25, 28, 30, 33, 34, 37, 38 y 40 derivados del Canal Céspedes del Departamento Pocito.

Monto de los Honorarios: $ 1.188.600,00
Monto de los Gastos Especiales: A Cotizar

La apertura de esta Licitación se realizará el día 12 de Setiembre de 1975 a las 10 horas, ante la Mesa de Hacienda que funcionará en el Edificio del Departamento de Hidráulica de la Provincia - calle Agustín Gnecco s/n. - Villa del Carril - San Juan. Pliegos y Bases pueden obtenerse en la Oficina de Licitaciones de la Repartición, sita en el domicilio citado, y en Casa de San Juan en Buenos Aires, calle Maipú 331, Capital Federal.

VALOR DEL PLIEGO $ 100,00
25|7|F|78181|10|8|A

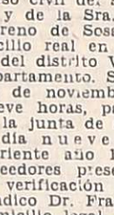

Servicio Doméstico Pedidos

A - CHICA menor, cama adentro, exclusivamente cuidado 2 niños. Lamadrid 283. Ciudad. Teléfono 243501. 24|7|T|5346|25|7

A EMPLEADA necesito sin retiro. San Juan 1238, 6º piso. Departamento 30. 25|7|C|229|26|7

A MEDIO día para todo trabajo buen sueldo. Don Bosco 163, 1º 7 de tarde. 25|7|T|05382|26|8

A EMPLEADA cama adentro necesito, con referencias. Buen sueldo. Sarmiento 981, Godoy Cruz. 25|7|C|261|25|7

CHICA medio día necesito para Villa Nueva, llamar 261888. 25|7|T|5392|25|7

EMPLEADA todo el día, p/departamento, necesito, sin lavado ni cocina Buen sueldo. San Luis 285. 25|7|C|272|25|7

EMPLEADA cama adentro. Barrio Gráfico, Manzana G, Casa 13. Villa Hipódromo. Micro 8 y 9. 23/7|C|625|25|7

EMPLEADA para limpieza medio día necesito. Cabildo Abierto 32. Godoy Cruz. 24|7|T|5374|25|7

EMPLEADA cama adentro con referencias. Lavalle 479, San José. 25|6|C|221|25|6

EMPLEADA b/sueldo corta familia. Pedro Vargas 589. (Detrás Correo Central). 25|7|C|143|25|7

NECESITO chica cama adentro con referencias, Tel. 222348. 23/7/C/667/25/7

NECESITO empleada medio día, $ 1.000. Montevideo 326. Ciudad. 24|7|C|961|25|7

NECESITO empleada cama adentro, corta familia, entienda de cocina, sin lavado ni planchado. Traer referencias. Sueldo $ 1.400. Del Valle Iberlucea 1453. Godoy Cruz. Tel. 225777. 24|7|C|866|26|7

NECESITO empleada cama adentro, limpieza y cocina, buen sueldo. Tratar de tarde: Patricias Mendocinas 712, Ciudad. 25|7|C|253|26|7

OFRECESE señora, quehaceres domésticos, ½ día y chica 15 años, ½ día p/niñera o limpieza Perú 1346, C. Mza. 25|7|C|267|26|7

OFRECIDAS

A - COCINERA, mucama o/señora c/chico, c/adentro, c/enfermo y s/doméstico p/horas, 242368 y 247364. 25|7|C|305|25|7

LAVADO, planchado y limpieza por horas. Tel. 216040 - 257011. - Sras. Alicia o Cecilia. 25|7|C|285|27|7

OFRECE señora p/lavar y planchar por hora. Confín Desagüe y Remedios Escalada - Godoy Cruz. (Preguntar. Sra. Negra). 25|7|C|149|25|7

LINDOR COVAS por WALTER CIOCCA

Novedades del fútbol

No confirman aún los equipos del clásico

Victoria "Azul"

El partido amistoso que ayer disputaron Independiente Rivadavia y Deportivo Guaymallén finalizó con la victoria del once "Azul" por tres goles a uno, merced a conquistas de Velázquez, Rudavetz y Altamirano. El elenco del parque presentó la siguiente formación: Antonietti; Mémoli, Vergara, Bolognesi y Chavero; Di Giorgi, Acosta y Velázquez; Lugo, Altamirano y Moreno. En el segundo tiempo hubo varios cambios. Entre los que ingresaron figuró Rudavetz, que marcó un gol. No participaron

Oscar Enrique Haack, a raíz de encontrarse engripado no asistió a la práctica que ayer realizó el "Lobo". Se confía en que pueda estar en el clásico.

del amistoso el defensor Sartirana, que se restablece de un estado gripal, el volante Dante Garro que se repone de una lesión, el delantero Oros, con un golpe en una rodilla, y el puntero Eusebio Ibáñez. El equipo para el clásico todavía no está confirmado, pero se cree que podrá jugar Sartirana y Dante Garro ya que evolucionan favorablemente. Como se sabe continúan suspendidos Garín, Palavecino y Carlovich. Este último se encuentra en Rosario.

"Azulgranas" a San Juan

Tres futbolistas de Andes Talleres fueron transferidos a San Juan. Se trata de Francisco Gavasci, Oscar Gómez y Carlos Quiroga. Los tres pasaron a préstamo hasta fin de año al Club Aberastain. Se destacó, oficialmente, que la operación contó con el visto bueno del técnico Orlando Garro. Desde luego que se resiente el poderío de Andes Talleres a raíz de estos.

Debuta Martínez

Mañana debutará en Andes Talleres el arquero Martínez, que los "Azulgranas" adquirieran a principio de temporada a Leonardo Murialdo. Ocupará el puesto que deja vacante Gavasci, transferido a San Juan.

Se van Villarroel y Torrecilla

Sigue el éxodo a San Juan. Ya es un hecho que el arquero Villarroel y el volante Torrecilla se incorporen a un club de la vecina provincia. La noticia la reveló un dirigente de Huracán Las Heras que señaló que ambos pases ya estaban prácticamente resueltos.

Jugarían Barahona y Arrieta

Los "Celestes" de Gutiérrez incluirán el domingo a Barahona y Arrieta en su primer equipo. Ambos pertenecen a Atlético San Martín y están a préstamo en la entidad departamental. Sin embargo serían incluidos.

Civitillo, titular

Atilio Civitillo podría ingresar como titular el domingo en los "Aibirrojos". Lo haría en reemplazo de Astrada, siempre y cuando Gutiérrez incluya a Barahona y Arrieta. San Martín presentaría entonces este medio campo: Civitillo, Mosconi y Márquez. Como puntero izquierdo, Monárdez. En el resto de las líneas "Aibirrojas" no se anuncian variantes.

El pase de Traverso

De muy buena fuente se supo que Arturo Dionisio Traverso, el capacitado volante de los "Jarilleros", podría ser transferido al club Jorge Newbery de Junín, entidad que lo llevaría como refuerzo para el Nacional. Traverso fue apalabrado en un reciente viaje que realizó a Junín y ahora esa gestión se concretaría a nivel oficial. Por consejo de Traverso el club Newbery de Junín también se interesaría por el concurso de Eduardo Alvaro.

Viajó Baro

El presidente del club Huracán Las Heras, señor Roberto Baro, viajó ayer a Buenos Aires. Se cree, aunque nada se dijo oficialmente al respecto, que su viaje obedecería a la posible negociación del arquero Alberto Sixto Oviedo que está en los planes de San Lorenzo de Almagro, institución que lo desea contratar para el Nacional.

Agasajan a utileros

El club Carlos J. Garelli ofrecerá un agasajo a conocidos utileros de entidades del fútbol local. Recibirán la demostración los señores Leopoldo Astudillo (Godoy Cruz), Salvador Aranguez (Andes Talleres), Evaristo Torres (Independiente Rivadavia), Juan S. Godoy (Gimnasia y Esgrima), Liborio Castro (Jorge Newbery), Carlos Nieto (Atlético Argentino) y César Celedon (Carlos Garelli). La reunión tendrá lugar a las 21.30 de mañana sábado en la sede del club organizador, Masa y Paso de los Andes de Godoy Cruz.

Asamblea en Godoy Cruz

El domingo, a las 9, habrá una asamblea general en el Club Godoy Cruz. Para esa hora están citados los socios de la entidad, en la sede social del "Expreso".

Villegas a San Luis

El defensor de Atlético Palmira, Miguel Angel Villegas, estaría en los planes del Club Huracán de San Luis. Por recomendación de Elio Montaño, que se hará cargo de la dirección técnica de ese club, Huracán procuraría obtener el concurso de Villegas a préstamo hasta fin de año.

Mulet, Deiber y el Nacional

Un alto dirigente del Club Andes Talleres, nos reveló que el Club Atlético Alianza de San Juan, clasificado para el Nacional, ha hecho contactos preliminares a fin de obtener los pases de Miguel Angel Mulet y Aníbal Elías Deiber, en condición de refuerzos para ese certamen. El directivo "Azulgrana" señaló, además, que es muy posible que autoridades de Atlético Alianza viajen a Mendoza para finiquitar esas operaciones. La entidad sanjuanina también tendría interés en Héctor Osvaldo Pedone, arquero del "Expreso".

Haack, engripado

En la práctica que ayer realizó el "Lobo" del parque, se advirtió la ausencia de Oscar Enrique Haack, que se encuentra engripado. Se espera que esté en condiciones de actuar el sábado frente a los "Azules", en el gran clásico del fútbol mendocino. Es muy factible que en Gimnasia se produzca la reaparición de Badía, que ya está recuperado de una lesión. Por el suspendido Benítez, iría Martín. La duda es Legrotaglie, que ha sentido nuevamente molestias de una lesión, según se informó.

Se sorteó ayer a los árbitros

Con motivo del feriado provincial de la fecha, el sorteo de los árbitros fue efectuado ayer en la Liga Mendocina de Fútbol.

Para los partidos de mañana, los jueces serán los siguientes: Huracán Las Heras vs. Boca Júniors, con el arbitraje de Orlando Moreira en primera y Mario Durán en cuarta; Andes Talleres vs. Deportivo Maipú, Gabino Rossi y Horacio Alvarez.

El domingo: Independiente vs. Gimnasia, Rafael Bogdanowsky y Valentín Muñoz; Gutiérrez vs. San Martín, Domingo Médico y Pedro Yudi; Palmira vs. Godoy Cruz, Angel Pivetta y Rafael Miranda: Argentino vs. Luján, Antonio Da Dalt y Oscar López.

En primera "B", estos serán los árbitros el domingo: Villa del Parque vs. Murialdo, en Newbery, Horacio Olmedo; Drummond vs. Colonia Furlotti, Cayetano Lezcano y Lavalle vs. Rodeo del Medio, Alberto García.

Exhibición de aikido

Este fin de semana a partir de las 11 en las instalaciones del Jóckey Club Mendoza, se tomarán exámenes d aikido a los alumnos del Mendoza Aikid Kai. El sábado, se tomará principalmente examen y el domingo finalizará con una gran exhibición de ese deporte.

Turismo Nacional en Buenos Aires

BUENOS AIRES 24. (Télam) — "El próximo domingo se correrá la prueba de Turismo Nacional, en el autódromo municipal "17 de Octubre" tal como estaba previsto", declaró el jefe de prensa del Vicente López Automóvil Club, Alfredo Franchipane.

La jornada —afirmó el vocero de la entidad organizadora— se iniciará a las 14. Desmintió de esta forma algunas versiones que daban por suspendida la competencia.

Ríver y Boca: más de 220 millones

BUENOS AIRES, 24 (N.A.). La gran expectativa despertada entre los aficionados al fútbol a raíz del encuentro que disputarán los clásicos rivales River Plate y Boca Júniors se traduce fielmente en la recaudación obtenida hasta esta noche: extraoficialmente directivos de la entidad "Millonaria" revelaron que el monto supera ya los 220 millones de pesos viejos.

Por otra parte, durante toda la jornada de hoy, en la cual los "hinchas" aventuraron pronósticos, realizaron apuestas y tuvieron a flor de labio el superclásico, distintas versiones vinculadas a un posible adelanto y televisación del partido ganaron la calle.

El trascendido que predominó durante toda la mañana, señalaba que el cotejo entre "Millonarios" y "Xeneises" se jugaría el sábado en horario nocturno y sería televisado.

Consultado un directivo de Boca Júniors, que decidió permanecer en el anonimato, manifestó que en principio el partido se jugará el domingo a partir de las 15.30 y agregó seguidamente que la posibilidad de que se dispute el sábado de noche estaba descartada por los dirigentes boquenses.

Adelantó, empero, que presumía que el atrayente partido podría jugarse el domingo con luz artificial y ser televisado, siempre y cuando esta última circunstancia -acotó- que el canal estatal "nos pague 50 millones de pesos que nos debe por una presentación anterior".

Posteriormente Noticias Argentinas requirió la expresión de un directivo riverplatense quien también escudándose en el anonimato dijo que "el partido hasta ahora (21.30 de hoy) se juega a las 15,30 del domingo".

Mañana, rugby eliminatorio del argentino

Con motivo de realizarse en Mendoza las eliminatorias del XXXI Campeonato Argentino, a disputarse entre mañana y el domingo, la Unión de Rugby de Cuyo informó sobre la programación fijada para esas jornadas, ella es la siguiente: mañana, en Marista, a las 14.30, San Juan vs. Nor-Este; y a las 16.30, Mendoza vs. Alto Valle. El domingo, en Marista, a las 12, preliminares, Tortugas de Mendoza vs. Tortugas de San Rafael; a las 13, Tordos vs. perdedor del partido Alto Valle-Mendoza; a las 14.30, Liceo vs. perdedor del partido San Juan-Nor-Este; y a las 16.30, partido de fondo, ganadores de la jornada de mañana.

Estudiantes-Unión hoy para la TV

LA PLATA, 24 (Télam). — Estudiantes de La Plata y Unión de Santa Fe protagonizarán mañana viernes el habitual partido adelantado del Metropolitano, que será televisado, correspondiente a la trigésima cuarta fecha del torneo.

Las mayores expectativas de este partido —que se iniciará a las 20.50— están en el resultado que pueda obtener el conjunto visitante, ubicado a cuatro puntos del puntero River Plate, quien debe enfrentar a Boca, precisamente con una unidad menos que Unión.

Ganar es, sin duda, la gran preocupación para el cuadro de Santa Fe ya que los puntos le resultan indispensables para seguir aspirando a la posición de privilegio.

Estudiantes, ubicado en 5º lugar en la tabla, a tres puntos de Unión, ha mantenido un rendimiento parejo y tiene aún posibilidades de ubicarse en segundo término en las posiciones finales.

Los puntos entonces resultarán muy importantes para las aspiraciones de ambos, hecho que le da a este encuentro, número 1 del Prode, un atractivo especial.

En Estudiantes reaparecería Verón, tras el accidente que sufriera a raíz de un cabezazo con Gutiérrez, de Atlanta.

Estas serán las probables alineaciones:

Estudiantes de La Plata: Pezzano; Herrera, H. Rodríguez, Togneri y Frassoldatti; Reguera, Agresta y Milano; Galletti, Benito y Cabezas o Verón. D.T.: Bilardo.

Unión de Santa Fe: Gatti; Sacconi, Merlo, Silguero y Trullet; Jáuregui, Mastrángelo y Suñe; Luque, Marchetti y Tojo. D.T.: Lorenzo.

Estimulando la vagancia jugaron Huracán y Ferro

BUENOS AIRES, 24. (Especial para NA por Diego Lucero). — Oh. La filosofía. Todo es cuestión de filosofía. Viene Spinetto, el tano D.T. de Ferro y bate: "mi filosofía es hacer un fútbol conservador; marcar un golcito, aguantarse, portarse vía los dos puntos, dar el hurra, de casa al trabajo y del trabajo a casa y hasta el próximo domingo. Esa es mi filosofía". Y precisamente ese día a lo mejor le sumen la boya al Ferro. Viene un nuevo ministro de Economía, chapa la guitarra y canta: "mi filosofía es hacer bajar los precios" y ñácate enseguida aumenta el vino del polo a 1.200 mangangases. Todo es cuestión de filosofía. "Mi filosofía —dijo ayer Miguelito Brindisi— al llegar a Caballito al frente de su Huracán, es radical, en oposición a la de Spinetto que es conservadora. Yo con mi cuadro voy adelante. Es Huracán, el el globo siempre arriba por gracia de la inflación, sin inflación no hacemos nada con el globo, pero guarda que inflar el globo no es como inflar la pelota, que el globo aguanta y la pelota explota. Llega otro tronismi de Economía y promete: la canasta familiar será defendida con lo diente y con la uña, como defendió el Atlanta su golcito frente a River". Y enseguida chapás la canasta familiar y te vas al supermercado, cantando bajito, esperanzado y contento que al fin está congelada la canasta familiar. Y en el supermercado donde todo está congelado, te quedás frío, que aquí donde sobra el trigo, el pan, el glorioso marroco necesario pá tomar con matecito, cuesta 1.300 sopes el kilogramo como si estuviera amasao con oro. Oh. la filosofía. Cuestión de filosofía que es la ciencia de las cosas. Y los cosos te hacen cada cosa con la cosa y aquí falta la opinión del hincha que también tiene su filosofía. El hincha en el tablón de Caballito, filosofa. "Mi filosofía es ésta: ¿Dicen que hay que laburar? ¿laburar? ¿Pa qué? pa que te traguen unos y después rajen y se van a vivir a la guarda con el fruto del afano y andan sueltos y además cacareando de ofendidos? No viejo. Que la yuguen otros. Yo vengo al tablón, que por lo demás, los mismos que piden que laburemos, son los que alientan la vagancia armando partidos a la hora del trabajo. Oh la filosofía. La filosofía es una gran cosa. Cada uno tiene la suya y seguí por ahí que vás derecho a la canaleta.

Canchita de Ferro. El telón de fondo del molino harinero Morixe. Agundancia de filósofos en los tablones, 32 palos en las boleterías. Niebla londinense que le puso tules grises al paisaje. (Con música de tango salió a la cancha F.C.O. disfrazado de equipo holandés, con la casaca anaranjada de la "Casa de Orange", colores que lució el divo Cruift, el loco Repp y otros ilustres varones súbditos de la reina Juliana).

A la hora señalada, Loureiro, un referí que se equivocó con singular entusiasmo y un indomable valor, dio el vamos y los naranjas del ferrocarril desencadenaron una ofensiva a toda pata y a toda sangre sobre el campo huracanero. Cejas, que fue el arquero de Pelé, tuvo que saltar una vez y zambullir otra para parar disparos y aventar peligro, ahí nomás en los primeros cinco de la partida. Por lo visto, parecía que en el desafío de barrios, Caballito se lo morfaba al de los patricios. Es que Huracán daba una ventaja muy importante con la baja de Brindisi y la ausencia de Carrascosa. Pero no es cosa de achicarse. Y Huracán contragolpea. Sanabria le pone corona a una gran jugada y su tiro final da en el palo.

Se salvó Ferro. Primer cuarto de hora. Se equilibra el juego. La niebla y el humo trabajan unidos para oscurecer la tarde sin variantes, Ferro mejor y Paolino defendiendo a Huracán con gallardía. Las locuras de Housemann y los arrebatos del "goma Vidal de campo a campo, le dan un cachito de color al partido de la tarde congelada.

El minuto 38 se encargó de denunciar que al fin pasó algo importante en el campo de Caballito. Gran jugada de Larrosa, tejiendo, entretejiendo por entre casacas color naranja una jugada cumbre que deja por el camino y humillados a cuatro defensores de Ferro. Pase a Houseman y cuando el loquito va al remate, lo amasijan. Penal. Lo tira el mismo loquito, tan mal que Luraschi se lo contuvo sin molestarse. La etapa primera estaba boqueando cuando Torres, habilita con un pase hacia adelante al "goma" Vidal en posición de dudosa moralidad. Cejas le salió a la desesperada a tapar la entrada del número nueve de Ferro. El "goma", sereno y habilitándose coloca la globa en un rincón y Ferro se fue al descanso con una ventaja de 1 a 0.

Merecida. Huracán volvió a caer en el desorden en el recomienzo. La falta de Miguelito Brindisi, era notoria. Cejas salvó un gol que un error de Fanesi se lo había dado servido ya Vidal y de repente, empate. Larrosa sirvió un tiro libre desde lejos, alto y cruzado. Defensa de Ferro que queda chanta.

Luraschi la mira pasar y Russo, desde ángulo muy difícil le da de coroca y la manda a la red. 1 a 1. Entonces creció Huracán. Clarificó su juego. Se fueron encontrando los componentes de aquella murga desavenida. Telamo paró con un marronazo a Houseman que se cortaba solo (para el cronista, fuera del área) Loureiro lo vio adentro y otra vez penal para Huracán por golpe al loquito Housemann. Ahora tomó el disparo Sanabria y clavó la pela en una rinconera. Huracán 2 a 1. Ferro se ofendió, atacó con furioso desorden. Huracán aguantó airosamente. Finish. Los desocupados de Caballito se dispersaron, unos contentos, otros rechiflados. La tarde estaba neblinosa. El frío apretaba. El vinacho está caro. La vida es bella.

Cuestión de tomarla con filosofía. Chau.

Boca en el torneo oficial de E. Unidos

BUENOS AIRES, 24. (Télam). — Al regresar de Estados Unidos el directivo boquense Alberto J. Armando declaró que la primera escuadra de la entidad se integraría con jugadores del Atlante de México para intervenir oficialmente en el próximo campeonato de Norteamérica.

Dijo Armando que las tratativas iniciadas en tal sentido significan un verdadero "boom" en materia de ingreso de divisas y agregó que "había quedado solucionada la participación de Boca Júniors en varios torneos, aunque no estaba del todo confirmada".

Hoy, partido benéfico en Andes Talleres

Fútbol de primera división habrá esta tarde en el estadio de Andes Talleres, a beneficio del jugador Juan Carlos Cuevas que se repone satisfactoriamente de un accidente automovilístico que sufrió. La jornada incluye dos partidos. El primero de ellos, desde las 14, a cargo de viejas glorias del fútbol local. Se enfrentarán los veteranos de Atlético Argentino, con importantes refuerzos, frente a los veteranos de Andes Talleres y Godoy Cruz. Ese cotejo será dirigido por el capacitado árbitro Angel Alberto Pivetta.

El segundo cotejo se iniciará a las 16 y estará a cargo de la selección que, según puntaje, formaron los diarios LOS ANDES y "El Andino" al término de la primera rueda. Ese combinado, denominado de los "Notables", jugará con Andes Talleres, que presentará varios refuerzos de primera línea. Este partido será dirigido por el árbitro Gabino Rossi.

El aficionado mendocino, de esta manera, no sólo acudirá en ayuda de Juan Carlos Cuevas, sino que tendrá la oportunidad de presenciar una doble jornada futbolística. Con la actuación de los veteranos en el preliminar y de figuras de indudable prestigio en el encuentro principal, que por primera vez actuarán juntas.

La entrada general se fijó en $ 10 y tiene acceso a platea. Se sorteará entre los presentes una pelota de fútbol donada por Casa Bermúdez. También un artístico cuadro que fue donado por el futbolista Juan Carlos Forti y por el doctor Patiño Correa. La Liga Mendocina de Fútbol también adhirió al beneficio a Cuevas al conceder la fecha de esta tarde, por decisión de su consejo directivo.

Los planteles

Veteranos de Argentino (con refuerzos): Iaconetti, Nievas, Nicolás Bustos, Rovito, Roberto

Juan Carlos Cuevas, a cuyo beneficio habrá esta tarde una jornada futbolística de verdadero interés. Todo el fútbol acude en su ayuda.

Bustos, Medardo Sosa, Juan de Dios Fernández, Italo Fernández, Aceituno, Alfredo "Bolita" Sosa, Alfredo "Polaco" Torres, Elio Montaño, Luis Cortez, Lumbía, Miguel Angel Converti, Humberto Spitalleri, Elgueta, Flamant, González Hermoso, Hardan Curi y Castellanos. **D.T.:** Miguel Corral.

Veteranos de Talleres y Godoy Cruz: Juan Carlos Moreno, Acosta Barreiro, Felipe Gallego, Orlando Garro, Domingo Godoy, Marina, Triador, Alberto "Mariposa" Ortiz, Orlando Cipolla, Garello, Sepúlveda, Ramón León, Schmidt, Tonini, Rolando Bolognesi y Altamiranda. **D.T.:** Felipe Gallego.

Selección de "Notables": Reggi, Giardini, Vergara, Mulet, Sartirana, Muniategui, Haack, Millán, Traverso, Fernández, Emilio López, Pedro Palazzo, Oscar Muñoz, Salguero, Aníbal Deiber, Herrera y Ugliardi. **D.T.:** Abel Domingo Sklate.

Andes Talleres: Gavasci, Martínez, Oscar Gómez, Giuberti, Orrego, Cattáneo, Pericoli, Cruz, Ibarra, Santana, Luis García, Darwuich, Araya, Quiroga, Basso, López y Correa. **Refuerzos:** Pedernera, Germán Pereyra, Benítez, Fredes, Benegas, Alvaro, Galeassi, Caro. **D.T.:** Orlando Vicente Garro.

Se hizo saber que los futbolistas que integran el seleccionado de "Notables" deben concurrir esta tarde munidos de sus correspondientes zapatos de fútbol.

Comenzará el 26 en Atenas el P. Linares

Organizado por el club Atenas, dara comienzo en sus instalaciones el sábado el torneo de básquetbol para equipos de primera división "A", denominado "Pedro Linares". El detalle de la fecha es el siguiente: 16.15, San Martín vs. Universitarios, y a las 17.15, Atenas vs. Villa Hipódromo. El domingo jugarán: 10, minibásquetbol, Atenas vs. San José, a las 11, los mismos quintetos en veteranos; 16.15, Andes Talleres vs. San José, y a las 17.15, Guillermo Cano vs. A. Rivadavia.

Torneo "Giuberti"

Anzorena se impuso a V. Hipódromo: 92-76

Continuará esta noche la disputa del torneo de básquetbol "Esteban Giuberti", organizado por el Colegio de Arbitros. Jugarán en cancha de A.M.S.A. 20.45, Villa Hipódromo vs. Agua y Energía, y a las 21.45, Andes Talleres vs. Selección de Primera "B".

Reunión anterior

En el primer partido, San José venció ajustadamente a Agua y Energía por 60 a 58. En el de fondo, Deportivo Anzorena doblegó a Villa Hipódromo por 92 a 76.

Mucho le costó al quinteto de Anzorena quedarse con la victoria. Para ello, tuvo que luchar contra la tremenda voluntad y derroche de energías de Villa Hipódromo, que no se entregó y luchó hasta la pitada final. Técnicamente el partido fue discreto, y las fallas defensivas en ambos conjuntos permitió el elevado marcador, tanto es así que en el ganador Garcés convirtió 41 tantos, y en el perdedor, Quinteros 36. De todas maneras en el balance general, la mayor aptitud de Anzorena le permitió quedarse con la victoria por 92 a 76.

Los equipos

Anzorena (92): L. Rodríguez 6, J. C. Rodríguez 22, M. Garcés 41, A. Velázquez 10, R. Trujillo 11, (formación inicial); A. Navarro, F. Rodríguez 2 y R. Romero. Director técnico: E. Pérez.

Villa Hipódromo (76): J. Quinteros 36, A. Berdonago 4, J. De Lucas 27, J. Belton 1, M. Leyes 4, (formación inicial), y E. Alvarez 4. Director técnico: H. Tobar.

Arbitros: Luis Lunardi y Juan Delgado.

Tenis

Comenzó el campeonato argentino de menores

Se inició ayer la disputa del XVI Campeonato Argentino de Tenis para menores, que organizó la Federación Mendocina con el auspicio de la Secretaría de Deportes y Turismo del Ministerio de Bienestar Social de la Nación, competencia de la que participan 390 jugadores de distintos lugares del país.

La ceremonia inaugural se cumplió en dependencias del Mendoza Tenis Club, donde se congregaron las delegaciones participantes. Mientras la banda de música de la Policía de Mendoza interpretaba la Marcha del Deporte, ingresaron a la cancha número 1, donde se realizó la concentración, las delegaciones de Córdoba, Santa Fe, San Juan, Tucumán, Bahía Blanca, Comodoro Rivadavia, Entre Ríos, Santiago del Estero, Tandil, Asociación Argentina de Tenis, Misiones y Mendoza, que fue la más numerosa, con 119 anotados.

Inmediatamente, los representantes de Misiones: Silvia Karina; de San Juan, Andrés De Lara, y de Mendoza: Luis Di Giácomo, procedieron al izamiento de la bandera, tras lo cual usó de la palabra, para dar la bienvenida a las delegaciones, el presidente de la Federación Mendocina, señor Manuel Mateo, que expresó, entre otros conceptos, que toda la afición mendocina abría sus brazos y ofrecía fraternalmente su corazón a todos los jóvenes tenistas a los que recibía como hijos predilectos. A los visitantes les ofreció toda la hospitalidad mendocina, augurándoles grata estada en Mendoza y a los tenistas locales les recordó que por encima de los resultados, debían tener presente que en cada uno de los visitantes debía quedar el recuerdo de algo maravilloso. Finalmente, les pidió a todos que hicieran honor a la representación que se les había confiado.

A continuación, la banda de música de la Policía interpretó el Himno Nacional, que fue entonado por jugadores y público, y luego la Reina del Tenis, señorita Roxana Portabella, dio iniciación simbólica al torneo, arrojando tres balls en la cancha número uno, donde se enfrentaron en categoría cadetes varones, Horacio Busca, de Mendoza, y Armando Graimppey, de Tandil.

Triunfo mendocino

Aun con algunos altibajos en su desempeño, el mendocino Horacio Busca logró el primer triunfo para Mendoza. Su victoria ante el tandilense Graimppey se concretó en dos sets corridos que se definieron por 6-3 y 6-2.

El torneo continuará hoy en el Mendoza T. C., Andino T. C., Hípico Mendoza y Regatas, mañana y tarde.

Ajedrez

CORDOBA, 24 (Télam). — El torneo abierto de ajedrez "Centro de la República", se disputará en esta ciudad, del 25 al 2 de agosto próximo.

Este importante certamen es auspiciado por el Banco Social de Córdoba y cuenta con la organización de la Unión Cordobesa de Ajedrez. Ya han confirmado su participación los grandes maestros internacionales, Miguel Angel Quinteros y el campeón de Filipinas Eugenio Torre, además de importantes figuras del orden nacional.

El torneo es abierto y se desarrollará en las instalaciones de la institución, disputándose por el sistema suizo a 9 rondas, participando jugadores federados y amateurs.

Asimismo la Unión de Ajedrez Cordobesa, ha previsto otorgar subsidios de 70 pesos para alojamiento y 350 para almuerzo y cena a los jugadores de distintas porvincias que deseen intervenir.

Los integrantes del bote 2 largos del Club Mendoza de Regatas, visitaron LOS ANDES, que representarán a la Argentina, en el mundial júniors, a realizarse en Montreal (Canadá).

Remeros a Canadá

Estuvieron de visita en LOS ANDES, los integrantes del club Mendoza de Regatas, que tripularán el bote 2 largos con timonel, que el martes próximo partirán rumbo a Canadá para intervenir en el campeonato mundial juniors, a realizarse en Montreal (Canadá el 10 de agosto próximo.

Los tripulantes designados son: Osvaldo Quiroga, Guillermo Pedernera y Eduardo Sansoni, timonel y Ricardo Alvarez (entrenador).

En la emergencia fueron acompañados por el conocido deportista Jorge Imperiale, quien nos manifestó que es la primera vez que un bote argentino interviene en una competencia de gran importancia mundial.

También recalcó el honor que le cabe al club Mendoza de Regatas, por la distinción que le ha sido conferida.

Por último, se mostró satisfecho por la excelente preparación que han sido objeto los tripulantes, que tendrán la enorme responsabilidad de dejar bien sentados los prestigios del remo argentino.

Martínez y Cajal hoy en Tucumán

SAN MIGUEL DE TUCUMAN, 24, (Télam). — El invicto liviano tucumano Gustavo Martínez y el santiagueño Tito Cajal, se enfrentarán mañana viernes aquí, en las instalaciones del Club Defensores de Villa Luján.

La pela ha sido pactada a 10 vueltas.

Hugo Corro y Escauriza hoy en San Juan

SAN JUAN. — El mendocino Hugo Corro y el rosarino Octavio Escauriza serán los animadores de la pelea principal que se anuncia para esta noche en el estadio central del Parque de Mayo.

La velada es organizada por el Club Sarmiento de Box, que previamente había anunciado el match entre Corro y el santafesino Rufino Cabrera. Pero en razón de que éste adujo un inesperado estado gripal, se le buscó remplazante surgiendo el nombre de Escauriza para el excelente pugilista mendocino.

Corro se ha presentado varias veces en ésta y siempre ha expuesto depurados conocimientos del difícil deporte. Tiene ya un nutrido grupo de admiradores que a no dudarlo estarán otra vez hoy en el ring del central para saber nuevamente de sus condiciones.

Escauriza, en tanto, es un hombre que se presenta por primera vez en San Juan y viene precedido de buenos antecedentes. Dijo haber combatido en 55 ocasiones como profesional, ganando 40 de esas peleas, empatando 5 y perdiendo las 11 restantes.

Se define como un peleador nato y recuerda de modo especial sus enfrentamientos con Miguel Angel Campanino, a quien admira, y Omar Guiliotti, "de quienes soy —dijo— la sombra negra".

Una excelente oportunidad, pues, para ver boxeo del bueno luego de un breve paréntesis y para comprobar los progresos de Corro, a quien se le asigna un futuro promisorio dentro de su categoría.

Mundial 78: documento del complejo deportivo

En la reunión realizada por la Comisión Subsede Mendoza Mundial 1978, presidida por su titular, señor Decio Naranjo, se dispuso distribuir la siguiente copia del documento suscripto durante la gestión de Cafiero, referido al complejo deportivo con miras al XI Campeonato Mundial de Fútbol:

"El señor Interventor Federal en la Provincia de Mendoza, doctor Antonio F. Cafiero y el señor secretario de Estado de Deportes y Turismo de la Nación, doctor Pedro E. Vázquez, acuerdan lo siguiente, a los efectos de dotar a la Provincia de Mendoza de un Complejo Deportivo integral y reglar tanto su utilización permanente como la especialmente relacionada al XI Campeonato Mundial de Fútbol a realizarse en nuestro país en 1978:

1º) El Ministerio de Bienestar Social-Secretaría de Estado de Deportes y Turismo, se compromete a edificar en el inmueble a que se refiere el artículo 2º, un Complejo Deportivo integral, que quedará en el dominio de la Provincia de Mendoza. En la realización material del Complejo Deportivo se dará prioridad temporal a la construcción del estadio de fútbol, cuya edificación constituirá la primera etapa en la realización del proyecto.

Específicamente queda a cargo del Ministerio de Bienestar Social - Secretaría de Estado de Deportes y Turismo, el proyecto de la obra, la dirección técnica de la misma y su construcción, operaciones que se llevarán adelante conforme a los procedimientos que establezcan al efecto las normas nacionales.

2º) El Gobierno de la Provincia de Mendoza autoriza al Ministerio de Bienestar Social - Secretaría de Estado de Deportes y Turismo a construir el Complejo Polideportivo integral en el inmueble que se describe a continuación:

Ex Autódromo General San Martín —ubicado en el parque del mismo nombre, en la ciudad de Mendoza— con una extensión de aproximadamente 34 hectáreas. Dicha autorización es irrevocable y el Ministerio de Bienestar Social - Secretaría de Estado de Deportes y Turismo así lo hará constar frente a los contratantes o eventuales contratistas para la realización del proyecto, dirección y construcción de la obra.

3º) El Ministerio de Bienestar Social - Secretaría de Estado de Deportes y Turismo, hará frente al total de las erogaciones que demande la construcción que se le encomienda por el artículo 1º precedente.

El Gobierno de la Provincia de Mendoza se compromete a reintegrar el 50% de la suma total resultante, en 10 alícuotas anuales, la primera de las cuales corresponderá efectivizar en diciembre de 1975.

Las alícuotas posteriores y hasta la fecha de terminación de las obras irán ajustándose a medida que los valores reales erogados permitan su más precisa determinación.

4º Los gastos incurridos, por la Provincia de Mendoza en la elaboración del anteproyecto del Complejo Deportivo integral, serán reconocidos como un porcentaje sobre el total del valor de la obra e imputado al pago de la alícuota correspondiente a 1975 o a las posteriores si resultare superior su monto al importe que se compromete a abonar de acuerdo a los términos del artículo 3º.

5º Una vez construído el Complejo Deportivo integral el mismo será administrado por el Gobierno de la Provincia de Mendoza a través de sus organismos especializados.

Sin perjuicio de lo anterior los planes de utilización del Complejo Deportivo por la Provincia de Mendoza deberán adecuarse a las políticas deportivas nacionales que establezca el Ministerio de Bienestar Social - Secretaría de Estado de Deportes y Turismo en cumplimiento de la Ley Nacional Nº 20.655, en especial sus Artículos 2º y 5º incisos c) y h).

Asimismo cada año el Gobierno de la Provincia de Mendoza a través de las áreas competentes deberá coordinar el programa de utilización del Complejo Deportivo con los planes del Ministerio de Bienestar Social - Secretaría de Estado de Deportes y Turismo a fin de evitar toda clase de superposiciones en la programación nacional y provincial.

6º En ocasión del XI Campeonato Mundial de Fútbol a realizarse en 1978 y a fin de cumplir con los reglamentos internacionales que rigen la realización de campeonatos mundiales de fútbol, el Gobierno de la Provincia de Mendoza deberá entregar al Ministerio de Bienestar Social - Secretaría de Estado de Deportes y Turismo con la razonable anticipación que ésta las requiera, las instalaciones deportivas libres de toda clase de contratos, ya sea relativos a propagandas sobre las instalaciones, televisación, filmación, radio o cualquier clase de compromiso que limite la disposición absolutamente libre de las instalaciones por el Ministerio de Bienestar Social - Secretaría de Estado de Deportes y Turismo.

Esta obligación deberá, bajo pena de nulidad de los mismos, hacerse constar en los contratos que celebre el Gobierno de Mendoza para la utilización de todas o parte de las instalaciones deportivas con cualquier objeto que sea, en el caso que dichos contratos se refieran a períodos durante los cuales se deberá utilizar total o parcialmente el Complejo Deportivo para el XI Campeonato Mundial de Fútbol.

La cesión temporaria de las instalaciones al Ministerio de Bienestar Social - Secretaría de Estado de Deportes y Turismo incluye el derecho de percibir la totalidad de las sumas que se obtengan por su utilización con motivo del XI Campeonato Mundial de Fútbol.

7º — Si mediase incumplimiento de las obligaciones establecidas en los artículos 5º y 6º, el Complejo Deportivo integral pasará a ser automáticamente explotado por el Ministerio de Bienestar Social - Secretaría de Estado de Deportes y Turismo y la Provincia de Mendoza, no podrá recibir aportes del Fondo Nacional del Deporte mientras dure la situación de incumplimiento.

8º — El presente convenio será ratificado formalmente por decreto del Poder Ejecutivo de la Provincia de Mendoza, dentro de los sesenta (60) días de la fecha.

Del presente se firman dos ejemplares en Buenos Aires a los veintiún días del mes de abril de 1975".

Eladio Vázquez entregó subsidios

BUENOS AIRES, 24. (Télam). Subsidios por 3.359.240.92 pesos entregó hoy el secretario de Deportes y Turismo de la Nación, Pedro Eladio Vázquez, a distintas entidades deportivas, en un acto que se realizó en la sala de situación de dicho Departamento de Estado.

Participaron de la reunión el subsecretario de Deportes, Rodolfo Traversi, dirigentes deportivos y una delegación juvenil que participará en el 3er. campeonato mundial de lucha, entre el 27 del corriente y el 5 de agosto, en Santo Domingo.

Las federaciones beneficiadas son las siguientes: la de Ciclismo para la organización de la carrera Doble Calingasta; la de Remo, para la regata internacional de remo juvenil; la de Pesca y lanzamiento para el campeonato infantil de pesca variada; la Atlética de Entre Ríos, para la atención de atletas accidentados y la de Pilotos de Autos de Competencias (FAPAC) para la prueba que se realizará en Uruguay.

También recibieron subsidios la Asociación de Tenis para la realización del 83 Campeonato Internacional del Río de la Plata y la Confederación Argentina de Básquetbol para el envío de técnicos al exterior para su capacitación.

CORREO ARGENTINO MENDOZA
Concesión Nº 47/Dto. 8º
Tarifa Reducida
Concesión Nº 228
Franqueo a Pagar

LOS ANDES

MENDOZA — Viernes 25 de Julio de 1975 — Año XCIII — Núm. 30.993

Hipódromo Mendoza

Corren hoy el clásico "Santo Patrono Santiago"

El clásico "Santo Patrono Santiago" prueba máxima del turf mendocino se disputa esta tarde, como base de un programa extraordinario. Una vez más la tradicional competencia, atraerá una multitud al circo mendocino, ya que constituye un evento de singulares proyecciones —en una oportunidad fue cotejo internacional— porque participan los mejores caballos en actividad tanto del hipódromo local como de San Juan y otros lugares.

En la oportunidad han sido inscriptos dieciséis caballos, de los cuales cinco provienen de San Juan. La contienda se presume, alcanzará ribetes espectaculares y habrá lucha sin cuartel desde el vamos, porque el ganador se adjudicará nada menos que 50 mil pesos ley, la mayor asignación dada hasta la fecha, aparte de otras recompensas valiosas hasta el quinto puesto del marcador.

Por la calidad de recientes performances, el candidato con mayores pretensiones de triunfo es Sir Beto que en su anterior compromiso triunfó en 2.000 metros sobre Xilofón y Antropólogo que también ahora serán sus rivales en el magnífico tiempo de 2'5" 2/5 aventajando a ambos por varios cuerpos luego de correr a destajo en la delantera. El trabajo preparatorio del pupilo de Cervini no conformó mucho por el remate un tanto pobre, pero señaladamente la calidad del hijo de Sir Bolco y su excelente preparación, obligan a pensar que vencerá en el difícil compromiso.

Hay varios adversarios de consideración. Deben ser Jovian, Antropólogo, Ice-Star y en cierto modo Xilofón. El primero es "crack" en San Juan, donde ha ganado fácilmnte sus últimas carreras y además es viejo conocido de los aficionados mendocinos, pues en la temporada 1974, hizo tabla rasa con todas las pruebas de mayor importancia para productos. El hijo de Granadino, es guapo y no le repugna la distancia, por lo cual se erige en duro contendor.

Lo mismo podemos decir de Antropólogo, un vigoroso hijo de Gold Medalist que ha vencido en duros cotejos y otras veces, cayó batido aunque inexplicablemente, sin brindar la real calidad que posee. Vuelve tras un pequeño descanso en plena posesión de sus medios y puede estar prendido peligrosamente en el final.

En cuanto a Ice-Star, la bondad de su ejercicio preparatorio —2.200 en 2'23" con 13" de final— la impone en situación de carta de triunfo. Empero, creemos que frente a los caballos puede rendirse, aunque en los papeles está inmejorablemente colocada.

Los restantes competidores no desentonan, aunque Screaming Girl, Sir Lewa, Nicobar y algún otro podrían ser reservados para mejor oportunidad.

Las pruebas restantes. — La anotación en todas las carreras ha sido exuberante. En total 101 caballos inscriptos y por consiguiente cada lance será un duro examen para la cátedra.

En la primera para productos ganadores hay un candidato excluyente y se llama: Astrojet. Este pupilo de Roldan ganó en forma espectacular en su debut por varios cuerpos en 1'7" 2|5 los 1.100 metros y luego mostró sus notables ligerezas en los ensayos. Todo hace suponer que obtendrá su segunda victoria. Los adversarios más fuertes podrían ser Drástico —buen rival de Epico— Hualtayari y Aquavit.

Catorce potrillos perdedores corren en la segunda pactada en 1.300 metros. Hay fuerzas equivalentes entre Chijetazo, Gold Colt y Alborgue, los que sin duda alguna depararán una lucha de recios perfiles. Dado el elevado número de competidores y algunos debuts, puede producirse una sorpresa de bulto.

Lo mismo ocurrirá en la de tercer turno destinada a potrancas perdedoras. Hay diecisiete anotadas y ninguna sobresale claramente. Surcada, Valdora, Nochiella, Banda Lisa y Spy Dicta son las mejores candidatas a la victoria. Por la bondad de su partida final, Spy Dicta, está puesta para ganar.

En la cuarta, con diecisiete contendores, hay un candidato muy firme, en razón de sus notables ligerezas. Se trata de Tortazo, potrillo que se preparó en Mendoza y realizó su campaña en Buenos Aires y que debuta respaldado por excelentes ejercicios. Tortazo, es roncador, pero ese inconveniente físico no impedirá su triunfo. Los enemigos más riesgosos son Clementón, Siskín, Noite y Cayuco. Es otra carrera propicio para un sorpresa de proporciones.

Lindo hándicap de velocidad ofrece el quinto cotejo del programa. Hay en oposición los veloces más conspicuos de la pista mendocina y por consiguiente la lucha debe adquirir matices de inusitado rigor. Las suertes deben repartirse entre Curú Yecú, Rensun, Ranprec —que reprisa tras triunfar en Buenos Aires— y Sunni, elementos de alta calidad.

La carrera de desquite, ofrece 17 competidores. Otra interesante confrontación con algunos elementos de valía. Por impresión elegimos a Sesqui que viene de ganar en excelente estilo. Después estaría Sir Raleigh, que anda muy bien y Tafalla, cuyas ligerezas la hacen temible en cualquier compromiso.

Las triples

Estará en juego una sola triple combinada, a fin de evitar demoras e inconvenientes en las apuestas. Damos a continuación el pronóstico en duplas de las distintas carreras. La triple combinada va en la segunda, tercera y cuarta carrera.

Primera carrera: ASTROJET-Drástico; 2ª carrera: GOLD COLT-Chijetazo; 3ª carrera: VALDORA-Surcada; 4ª carrera: TORTAZO-Sisquin; 5ª carrera: CURU YECU-Ranprec; 6ª carrera: SIR BETO-Antropólogo y 7ª carrera: SESQUI-Sir Raleigh.

Castellino y Gorosito por el título

El manáger de boxeo Diego Corrientes informó ayer a LOS ANDES que mantuvo una comunicación telefónica con Buenos Aires y se le confirmó par el 5 de setiembre, en Mendoza, la pelea por el título argentino de los pesados (vacante) entre el local Pablo Noé Castellino y Raúl Gorosito, pugilista argentino con última actuación en Estados Unidos.

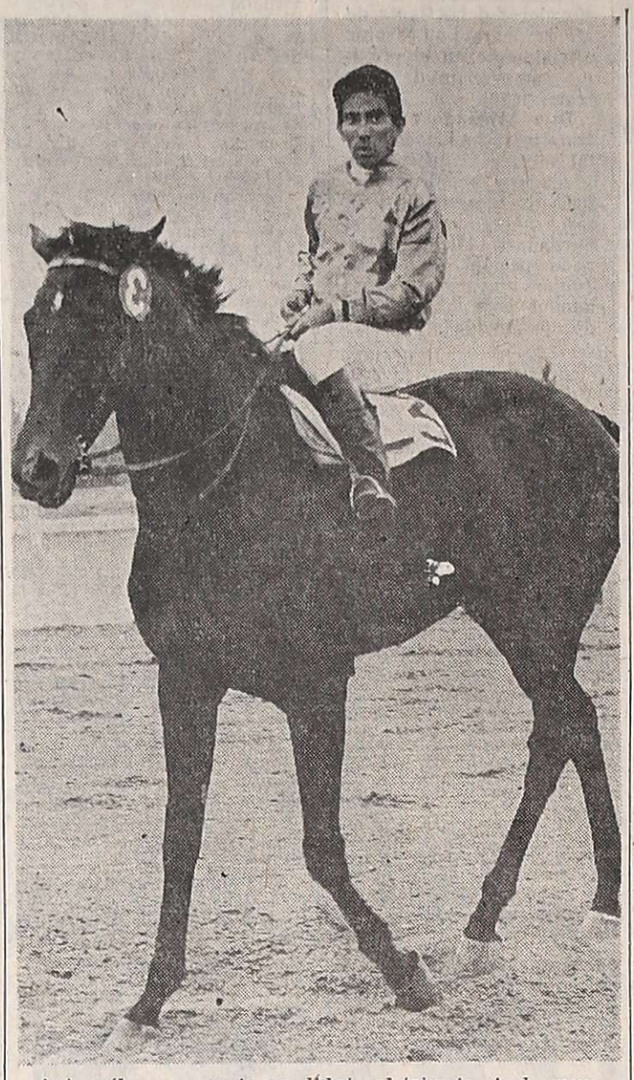

Antropólogo, un serio candidato al triunfo. Anda muy bien y si no siente los kilos debe discutir severamente el puesto de privilegio.

Se disputa desde 1956

Este es el detalle de la carrera, con escolta, jóckey y cuidador respectivo:

AÑO	GANADOR	SEGUNDO	JOCKEY	CUIDADOR
1956	MANCEBO	Grabador	E. Antúnez	A. R. Maver
1957	AVE ROC	Koigusa	R. Silvetti	A. Cervini
1958	BARCELONES	Eje	H. Ciafardini	A. R. Maver
1959	EJE	Dingo	S. Duffey	E. Abraham
1960	TURILO	María Alicia	H. Padula	E. Rosas
1961	TAHONERO	Rumeco	C. Córdoba	A. Cervini
1962	TAFI	Loncomanquel	R. Silvetti	O. Silvetti
1963	BRECK	Quicón	E. Jara	F. Catapano
1964	LOS PICOS	Tacomín	A. Arce	E. Rosas
1965	NANQUINES	Olpar	A. Giménez	F. J. Castro
1966	VASCO BRUTO	Carmody	A. Urquiza	R. Urquiza
1967	KAULA	Cheoi	C. Gatto	A. R. Maver
1968	ANALYST	Ñango	C. Gatto	R. Gatto
1969	TENOGUITO	Forzal	F. Sagas	M. Sagas
1970	QUE NINFULO	Antupillán	D. Reyes	A. Rodríguez
1971	SHIPMASTER	Mirtea	C. Córdoba	H. Abraham
1972	DIZZY	Laudón	E. Giménez	J. Infante
1973	PURO BLUFF	Gran Lord	R. Jara	E. Rosas
1974	DABA PAM	Reinita Linda	J. González	J. González

El récord en la distancia pertenece a Vasco Bruto, que marcó el extraordinario registro de 2' 15" 1/5.

Minibásquet

El domingo, a las 10, se iniciará en el club Leonardo Murialdo, el curso para monitores, amigos y oficiales de mesa del mini-básquetbol.

En razón de que en 1976 la práctica de minibásquet será obligatoria, es indispensable contarse con monitores, amigos y oficiales de mesa recibidos con licencia provincial. El curso tendrá cna duración de 24 horas cátedras (dividida en 6 reuniones de cuatro horas cada una) dictadas los domingos y feriados. Las clases serán teóricas-prácticas. Pueden inscribirse como alumnos todos los interesados en el minibásquet, en especial los jóvenes de ambos sexos entre 14 y 25 años de edad.

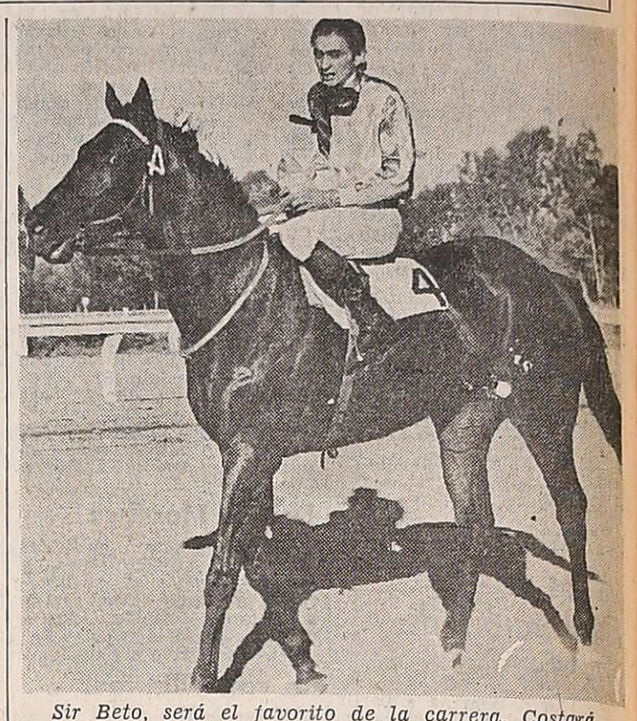

Sir Beto, será el favorito de la carrera. Costará derrotarlo.

Probables montas

Estas son las montas asignadas a los caballos que actuarán en la reunión de esta tarde:

1ra. CARRERA — A LAS 12 — 1.400 METROS

Ult. Perf.	Nº	Competidor	Kg.	Jóckey
	1	ASTROJET	56	R. Silvetti
	2	HUALTAYARI	56	O. Cornejo
1 2 2	3	DRASTICO	56	O. Silvetti
1 2	4	AQUAVIT	56	L. Vescia
2 4 1	5	ALESEL	56	L. Paredes
1 4	6	JUME	56	No correrá
3 1	7	WHITE GREY	56	E. Rivamar
4 4 4 5	8	MADUR	56	No correrá

2da. CARRERA — A LAS 12.45 — 1.300 METROS

(SE INICIA LA APUESTA TRIPLE)

Ult. Perf.	Nº	Competidor	Kg.	Jóckey
2 4 4 5	1	(MADUR	56	A. González
4 4 U	2	(CHICHON	56	C. Coria
3 2 2	3	ALBORGUE	56	R. González
3 3	4	GOLD COLT	56	L. Vescia
- - - -	5	CONTENTO BLUFF	56	O. Silvetti
4 4 4 4	6	SIR BULL	56	L. Paredes
4	7	(TAGRE	56	No correrá
1	8	(URALITO	56	No correrá
3	9	(GLOBAZO	56	A. Urquiza
- - - -	10	(SAHEDAN	56	X X
2	11	CHIJETAZO	56	R. Jara
3 5 5 5	12	SILVER HOPE	56	R. Cortonez
- - - -	13	SIN BELLO	56	R. Torres
- - - -	14	ROMERITO	56	R. Andino

3ra. CARRERA — A LAS 13.45 — 1.200 METROS

(CONTINUA LA APUESTA TRIPLE)

Ult. Perf.	Nº	Competidor	Kg.	Jóckey
- - - -	1	REÑACA	56	O. Cornejo
- - - -	2	SURCADA	56	C. Coria
5 0	4	(FEDERALISIMA	56	A. Urquiza
- - - -	5	(POTABLE	56	No correrá
4 U	6	(NOCHIELLA	56	E. Rivamar
4	7	(PASIONERA	56	M. Silva
4 3 6 4	8	AGUDA	56	S. Leal
6 5 5	9	ANDURA	56	R. Silvetti
5 4	10	(AMILANADA	56	O. Silvetti
- - - -	11	(CHARCONA	56	L. Vescia
- - - -	12	SPY DICTA	56	L. Salinas
5 4 6	13	(RANOA	56	X X
U	14	(INDIA ORO	56	D. Fernández
- - - -	15	MANGANA	56	R. Espinosa
- - - -	16	VALDORA	56	R. Gómez
- - - -	17	REDMIL	56	R. Silvetti

4ta. CARRERA — A LAS 14.45 — 1.400 METROS

(FINALIZA LA APUESTA TRIPLE)

Ult. Perf.	Nº	Competidor	Kg.	Jóckey
- - - -	1	TORTAZO	57	L. Vescia
2 5 0 2	2	CLEMENTON	57	E. Alarcón
5 4 0 4	3	REFINADO	57	L. Salinas
1 0 3 3	4	SISKIN	57	No correrá
2 1 0 4	5	(NOITE	57	E. Rivamar
2 2 6 2	6	(LA STORNI	54	G. Pizarro
2 1 0 5	7	SIGMUND	57	M. Silva
2 2 1	8	CAYUCO	57	C. Coria
1 1 4 4	9	SPARKER	57	R. Jara
3 3 0 0	10	EL CHISPERO	57	D. Reyes
1 4 3 0	11	CARCAMAL	57	L. Morales
2 4 6 1	12	SPY SUSPECT	57	M. Luffi
0 U 6 6	13	RIANAL	57	S. Leal
U 1 0 U	14	FEDUR	57	X X
5	15	LINCON	57	R. González
- - - -	16	DANIEL	57	M. Barrion.
5 U U U	17	SINNAH	54	R. Espinosa

5ta. CARRERA — A LAS 15.45 — 1.200 METROS

Ult. Perf.	Nº	Competidor	Kg.	Jóckey
1 1 2 2	1	CURU YECU	59 ½	A. Giménez
3 2 0 3	2	RENSUN	53	R. Silvetti
2 2 1 2	3	SESQUI	53	R. Jara
5 3 3 1	4	(SOMARASA	52 ½	D. Reyes
1 1 1 0	5	(SUNNI	59	No correrá
5 3 U 1	6	FEDAYIN	53	No correrá
3 2 0 4	7	AL KHASAB	52 ½	C. Coria
1 U 3 1	8	(RAMPREC	51 ½	C. Jorquera
U 1 U 1	9	(UP	53	E. Alarcón
- - - -	10	DAKIN	53 ½	R. González
2 0 1 5	11	NIZAMA	49 ½	H. Sisternas
4 5 4 5	12	LAGO (c)	52	M. García

6ta. CARRERA — A LAS 16.55 — 2.200 METROS

(CLASICO SANTO PATRONO SANTIAGO)

Ult. Perf.	Nº	Competidor	Kg.	Jóckey
5 6 1 1	1	SIR BETO	61 ½	H. Sisternas
1 2 1 2	2	JOVIAN	60	R. Jara
3 1 1 3	3	(ANTROPOLOGO	61	R. González
3 1 4 2	4	(RIANMAR	60	L. Salinas
6 2 1 1	5	PRESENCIO	60	No correrá
5 3 2 6	6	COIHUE	61	C. Coria
6 3 4 2	7	KILOFON	60	R. Torres
1 2 2 1	8	RABELA	57	M. Silva
3 2 3 0	9	CHE SAPIRON	61	D. Reyes
1 1 1	10	(ICE STAR	57	R. Andino
1 1 5	11	(NICOBAR	61	R. Espinosa
4 1 1 1	12	AIR DRAFT	60	A. Urquiza
U 6 3	13	CIELA TEMBLO	60	E. Giménez
6 6 4 4	15	SCREAMING GIRL	57	D. Fernández
4 6 5	14	LICOPODIO	61	R. Gamboa
6 6 4 4	15	SCREAMING GIRL	57	L. Vescia
5 U 0 0	16	SIR LEWA	60	R. Abrego

7ma. CARRERA — A LAS 18 — 1.400 METROS

Ult. Perf.	Nº	Competidor	Kg.	Jóckey
2 2 1 2	1	(SESQUI	57	R. Silvetti
1 2 1 6	2	(MAYAY	54	A. González
1 2	3	(ASPALDI	54	O. Cornejo
4 2 2 5	4	(EL KAFIR	55	No correrá
2 4 3 3	5	SIR RALEIGH	57	R. Jara
3 2 0 4	6	AL KHASAB	57	C. Coria
3 1 4 2	7	RIANMAR	54	L. Salinas
1 1 5	8	DOLFUSS	55	R. Cortínez
3 3 3 5	9	SIR ERNST	54	R. Gómez
1 1 3 2	10	TALAFALLA	54	D. Reyes
0 1 5 3	11	CANO	57	E. Alarcón
U	12	(NACARINO	57	F. Acosta
6	13	(BORRAFRANCO	57	R. Torres
0 5	14	PAJAS BILL	57	R. González
- - - -	15	FACON GAUCHO	57	R. Andino
5 U	16	MURIL	54	X X
4 6 4 5	17	SILLIN	55	A. González

"Evita" y "Hombre Nuevo"

Señalan deficiencias en Godoy Cruz

Un grupo de jóvenes atletas inscriptos en los torneos "Evita" y "Hombre Nuevo", del departamento de Godoy Cruz, visitó LOS ANDES al solo efecto de informar sobre irregularidades que se observaron en la jornada inaugural de la actividad atlética realizada ayer. Además, mostraron su interés para que esas competencias puedan desarrollarse en forma normal, en el futuro, en bien del atletismo y de una representación capacitada para Godoy Cruz en finales provinciales.

Los atletas visitantes, manifestaron que "las irregularidades se iniciaron con la carencia de una comunicación adecuada para los juegos inaugurales, donde los atletas —en su mayoría estudiantes— debieron enterarse sólo 24 horas antes de la competición, con el agravante de que en esta época de vacaciones escolares es bastante prohibitivo colocar en programa torneos de cualquier deporte porque muchos se encuentran fuera de la provincia".

En la jornada inaugural de atletismo, los visitantes informaron que "se advirtieron serias fallas de organización, tales como la actuación de jueces incapacitados técnicamente, que desconocieron el reglamento nacional de atletismo y que se vieron obligados a consultar a los mismos atletas para controlar las pruebas". Asimismo trolar las pruebas". Asimismo no se contaba con los elementos necesarios para la práctica del deporte. Tanto es así, que para un salto en alto se permitió utilizar una garrocha en vez de la clásica varilla. El juez de turno, al hacérsele notar la deficiencia, contestó que era lo mismo con garrocha que con varilla".

Solicitaron, finalmente, que "la Dirección de Deportes y Recreación de Godoy Cruz, programe para mañana o el domingo, nuevamente las pruebas, al solo efecto de que intervengan todos aquellos atletas que por falta de aviso adecuado no pudieron participar en la jornada inaugural. También, por supuesto, asegurar un desarrollo normal".

El grupo de atletas que llegó a LOS ANDES, lo integraron Dalinda Velázquez (salto en alto), Silvia Bibiana Garro (jabalina), Susana Beatriz Pérez (2.000 metros), Elisa Espeche (bala), Roberto Gagliano (salto en largo), Ricardo Solís (bala), Alejandro Guisasola (disco), José Carlos Trade (disco) y Humberto Lanatti (jabalina).

Recaudaciones en el fútbol de San Rafael

SAN RAFAEL. — Importantes recaudaciones vienen registrando para el medio, en estas primeras diez fechas del campeonato superior de fútbol, que viene organizando la Liga Sanrafaelina de ese deporte.

Entre los equipos más taquilleros, se ubica Huracán con $ 255.123; le sigue San Luis con $ 149.548; Pedal $ 129.232; Las Paredes, $ 119.950; Deportivo Argentino, $ 118.378; Quiroga, $ 103.434; Deportivo Goudge, $ 89.719; Monte Comán, $ 69.716; Villa Atuel, $ 68.716, y Atuel Norte $ 68.100. Indudablemente que los clubes de la ciudad, superan en recaudación ampliamente a los de los distritos en forma holgada. En total la suma de dinero que ha ingresado en la liga en concepto de entrada, asciende a $ 620.275.

La fecha en que se recaudó más dinero, fue en la cuarta que se elevó a $ 86.544, y en la que menos se hizo, fue en la inaugural del torneo con $ 42.633.

Guía deportiva

Básquetbol

La Municipalidad de Guaymallén informó sobre los equipos clasificados campeones de los torneos "Evita" y "Hombre Nuevo". Ellos son: infantiles varones, Escuela Manuel Sayanca; infantiles femenino, Escuela Manuel Sayanca; menores varones, Escuela Guillermo Cano; menores femenino, Club Pedro Molina y cadetes, club Pedro Molina.

—El club Giol ha organizado el torneo de básquetbol femenino de primera "B" denominado "Dante Leonidas Repetto"

La fecha de hoy es la siguiente: a las 15.30, Atenas vs. Regatas y a las 16.30, Giol vs. Juventud Mendocina.

—Se disputarán hoy dos encuentros pendientes del torneo de juveniles. A las 17, se enfrentarán Juventud Mendocina vs. Boca Júniors por la zona "A" y por la zona "B", Sayanca vs. Atenas.

Fútbol

Habrá fútbol hoy por los torneos "Evita" y "Hombre Nuevo" organizado por la municipalidad de General San Martín. En categoría cadetes, en la cancha auxiliar de San Martín, se enfrentarán Barrio Norte vs. El Ñango y en categoría juveniles, Casa Villalba vs. 20 de Junio.

Peña

La Peña de la Amistad Futbolística realizará su tradicional cena hoy, a las 21.30, en el club Español.

Natación

Se habilitó recientemente el natatorio de invierno "Rolando Rosso" en Regatas. Con ese motivo se han preparado una serie de actos para hoy: a las 16, bendición de las instalaciones; a las 16.15, palabras alusivas; a las 16.30, torneo de natación internacional, con la participación de la Sociedad Alemana de Gimnasia de Buenos Aires, Universidad de Chile y Estadio Español de Chile.

—Mañana, a las 17.30, y el domingo, a las 10, se efectuará el torneo de natación "Amistad", entre YPF y Ateneo Inmaculada de Santa Fe.

La delegación visitante está compuesta de 31 nadadores y llegará hoy, a las 10.

Farmacias de turno en la región de Cuyo

Provincia de Mendoza

Capital. — Hasta las 24: "San Martín", San Martín 677, Tel. 291547; "Herrera", Juan B. Justo 255, Tel. 255448; "Buenos Aires", San Martín 2802, Tel. 214438. Día y noche: "Chile", Las Heras 501, Tel. 214223 y 214119; "Uspallata", Jorge A. Calle 704, Tel. 256480.

Policlínico Fleming: Teléfonos 241810 y 245792.
Hospital Central: Teléfonos 240063 y 245287.
Hospital Emilio Civit: Teléfonos 250000 y 216320.
Hospital Ferroviario: Teléfono 252600.
Hospital El Carmen: Teléfonos 220279 y 220803.
Servicio Sacerdotal Nocturno: De 21.30 a 6.30, Tel. 255654.
División Bomberos: Teléfono 244888.
Comando Radioeléctrico de la Policía: Teléfono 244444.

Godoy Cruz. — Hasta las 24: "Rivadavia", Rivadavia 1, Tel. 220674; "Española", San Martín 1163, Tel. 221230; "La Fe", Pellegrini 1363, Tel. 290694. Día y noche: "El Globo", Perito Moreno 1096, Tel. 224110; "Estrella", Rivadavia 1599, Tel. 220377; "Mesura", Cayetano Silva 2297, Tel. 225694.
Las Heras. — Hasta las 24: "Oro", Doctor Moreno 2699, Tel. 252021. Día y noche: "Mayo", San Martín 1305, Tel. 214452.
Guaymallén. — Hasta las 24: "San Nicolás", Adolfo Calle y Sobremonte, Tel. 242401; "Santa Teresita", Godoy Cruz 2451, Tel. 261453. Día y noche: "Mignani", Dorrego 1000, Tel. 292442; "Italo Argentina", Alberdi 430, Tel. 257717; "Martino", Godoy Cruz 814, Tel. 215067; "Guaymallén", Bandera de los Andes 4184, Tel. 260632; "Santa Marta", Carril Nacional 6500, Rodeo de la Cruz; "Bermejo", Carril Bermejo s/n., Tel. 260209.
San Martín. — Hasta las 24: "La Colonia", 25 de mayo 40, Tel. 21194. Día y noche: "Sarmiento", Avenida España 29, Tel. 21132.
Luján de Cuyo. — Día y noche: "Luján", S. Peña y J. P. Norton, Tel. 980746.
Maipú.—Día y noche: "Gil", San Martín 124, Tel. 972212.
Gutiérrez. — Hasta las 24: "El Globo", Ozamis 501, Tel. 972207. Día y noche: "Estación", 6 de Setiembre y Maza, Tel. 972625.
Junín. — Día y noche: "Del Carmen", Mitre 256, Tel. 33.
Rivadavia. — Día y noche: "Digna", San Isidro 820, Tel. 42124.
La Paz. — Día y noche: "Las Chacritas", Belgrano y 25 de Mayo, Tel. 36.
Tunuyán. — Día y noche: "Sáenz", San Martín 970, Tel. 2019.
Tupungato. — Día y noche: "San José", Belgrano 598, Tel. 4.
La Consulta. — Día y noche: "La Consulta", San Martín 568, Tel. 1.
Villa Atuel. — Día y noche: "Lourdes".
San Rafael. — Día y noche: "Central", Pellegrini 26, T. 24450 y 22313; "Schestakow", Barcala 433, T. 22384.
General Alvear. — Día y noche: "San Martín", Alvear Este 398, Tel. 2911.
Malargüe. — Día y noche: "Malargüe", San Martín 354, Tel. 88.

Provincia de San Juan

Capital. — Hasta las 24: "Don Bosco", Avenida Rawson 699 Sur, Tel. 29900; "Molina", Necochea 1221 Norte, Concepción; "Santa Rita", Mendoza 301 Villa Rachel, Rawson; "Roca", 9 de Julio 487, Oeste, Tel. 24530. Día y noche: "Plana", Rivadavia 98 Este, Tel. 24552; "San Juan", Avenida España 1467 Sur, Tel. 28366; "Rivadavia", Ameghino 1 Norte, Tel. 22320; "Formosa", Salvador María del Carril 621 Norte, Tel. 26005.
Pocito. — Día y noche: "Riveros".
Caucete. — Día y noche: "López", Diagonal Sarmiento 898, Tel. 61070.
25 de Mayo. — Día y noche: "Chirino", Avenida San Martín y R. Barrera, Tel. 12.
Jáchal. — Día y noche: "Del Pueblo".
Albardón. — Día y noche: "Nelson".

Provincia de San Luis

Capital. — Día y noche: "Catedral", Pringles 863, Tel. 4212; "San Luis", Rivadavia 1080, Tel. 4120; "Lafinur", Junín y Lafinur, Tel. 3431.
Ciudad de Mercedes. — Día y noche: "El Aguila", Pedernera 401, Tel. 1056; "San Roque", Avenida 25 de Mayo 589, Tel. 1392; "Sarmiento", San Martín 1667, Tel. 1709.

FARMACIA CHILE
Farmacéuticos:
ANA E. GODOY de PEÑALOZA
ALBERTO ROCA
MARIO CRAITMAN
● PERFUMERIA
● ENVIOS A DOMICILIO
HOY DE TURNO TODA LA NOCHE
LAS HERAS 501 - TELS. 214119 - 214223 - MENDOZA
LIRA Publ.

CLUB MENDOZA DE REGATAS
Inauguración Natatorio de Invierno "Rolando Rosso"
PROGRAMA DE ACTOS
25 DE JULIO DE 1975
16.00 Hs. Bendición de las instalaciones.
16.15 Hs. Palabras alusivas.
16.30 Hs. Iniciación del torneo Internacional, con la participación de los clubes: Sociedad Alemana de Gimnasia de Buenos Aires; Club Universidad de Santiago de Chile y Club Estadio Español de Chile.
ENTRADA LIBRE
25|7|F 78173|25|7

CLUB ATLETICO ARGENTINO
Comunica: Que el sorteo se efectuará con la jugada del día 30 de Julio en curso de la Lotería de Mendoza.
25|7|C|157|25|7

L.I.M.C.E.C.
LIGA MENDOCINA DE LUCHA CONTRA EL CANCER
El Cáncer es curable, consulte a tiempo
INSTITUTO DE ONCOLOGIA
MONTECASEROS 1020, Cdad. Tel. 44591

PICK-UP · DIESEL
DODGE MESCHINI
ENTREGA INMEDIATA
HASTA 3 AÑOS DE PLAZO
Dodge Camiones Dodge
CONCESIONARIO AUTORIZADO CHRYSLER
PRIMO MESCHINI S.A.
RIOJA 1448 — Tel. 250800 — MZA.
Av. ESPAÑA 1144 Tel. 4318 · SAN LUIS
San Martín: Alem 293 — Tel. 21604
Rivadavia: San Isidro 919